QING TAN

Creative Articles Vol. 3

青潭繫語

第三期



QING TAN Creative Articles

青潭繫語

目錄

校長的話 02

家長會長的話 03

青潭文藝獎 04

童詩特優 04

低年級
中年級
高年級

童詩優選 07

低年級
中年級
高年級

散文特優 14

低年級
中年級
高年級

散文優選 20

低年級
中年級
高年級

書法類 33

東區美展 34

繪畫類 36

低年級
中年級
高年級

平面設計類 50

水墨類 52

看見孩子的不平凡

羅美雲 校長

孩子有創意嗎？能說出道理嗎？能寫出獨到的見解嗎？其實，現在的孩子們早已脫離「八股文章」的年代，他們獲得知識的管道、思考的方法、表達的方式，已經與時俱進，不僅有看法、有見解，腦裡還藏著許多「不平凡」。

仔細欣賞《青潭繫語》第三輯，眼睛為之一亮，原來青潭的孩子這麼獨特、有創意：

一、能透過詩，發揮想像力：

我是一朵愛變魔術的雲　我會變成老鷹　每天在山上四處飛翔（一年級葉襄縈）

我揮動樹枝落下葉子　向抱我的小朋友打招呼（二年級張詠淇）

春天像耀眼的模特兒　他們爭奇鬥豔的　想像世界看得到他們的美（四年級陳妍）

二、能透過別人的故事，照見生命的真諦：

「應該學習小嵐和同學們不會因為別人的外表與缺點，就嘲笑、數落他們；應該像故事中的小嵐一樣幫助他們……因為每個人都有不同的能力，都是獨一無二的，所以不要懷疑自己的能力，也不要退縮和放棄，勇敢的向前。」（六年級傅資涵）

三、能說理論理，提出自己的看法：

「所謂『愛的教育』不是要放棄管教權，也不是溺愛孩子，而是用同理、堅定和誠摯的態度來展現關懷的心，讓孩子知道爸媽很關心他。」（五年級羅欣寧）

四、能發展自己的寫作風格：

「更讓我的眼睛『拍攝』了許多好風景，深深地留在我心中那個充滿了快樂回憶的相簿中」（五年級蔣品潔）

「我希望以後可以成為出色的園藝家，俗話說『人因夢想而偉大』」（三年級王楚茵）

五、能透過繪畫說故事：

節慶廟會、校園記趣、動物花鳥、生活點滴……看起來稀鬆平常的題材，透過孩子們的畫筆，敘說著精采動人的故事。

六、能透過毛筆，展現中國文字書法之美。

欣見《青潭繫語》第三輯出版，感謝全校同仁平時用心指導學生寫作、習畫，教務翁銘鴻主任、註冊吳佩芳組長、資訊顏佐宇組長用心規劃出刊，還有編輯小組默默的奉獻心力，這一期也邀請五、六年級小朋友（詳見版權頁名單）擔任助理編輯，共同成就這本藝文刊物。最後，感謝家長會及全校家長的支持，您的讚美和感謝，是《青潭繫語》永續成長的動力。

家長會長的話

李佳芳會長

每次走進青潭校園，看到孩子的笑容，總會湧起一股莫名的感動！一雙雙洋溢著活力與好奇心的眼神，反映了老師默默付出的愛與關心。

天氣逐漸轉熱，時序已進入夏天，這一學年的課程即將結束；但對我來說，卻是一段學習生涯的完結，因為我的孩子今年畢業。

回顧青潭八年（包括幼兒園兩年），經歷過的點滴無法細數，看著孩子從稚嫩的參與者，轉變成懂事、健康的學習者、承擔者，我的心中充滿感激。

「務實進取，多元健康」是我對青潭校風下的註解。學校不僅長期營造有利孩子學習的學習環境，對於孩子多元能力的拓展更是努力不懈。這些年來，學校在品格教育、閱讀教育、語文教育、藝術教育、健康促進教育、社團多元化，甚至補救教學上成果斐然，不僅屢獲市級、區級獎項，更多次榮獲教育部的表揚，每每走過校園，也常能從孩子無邪臉龐上，發現自信、卓越的風采。這是這塊園地裡每個孩子的福分，也是每位辛勤的老師最大的回饋！

相信每位家長都希望孩子能夠在一個充滿人文情懷、適性多元的環境中，盡情地學習、成長。這本校刊不單呈現孩子的學習成果，也紀錄著孩子成長的軌跡，而青潭校園的一切美好，亦將藉由這一頁頁的童真，更顯璀璨亮麗。

我是一朵雲

103林紹煜

我是一朵會變魔術的雲，
我會變成雲，　變成船，
變什麼都行。
但是如果風叔叔來了，
我就得走了。

我是一朵雲

103鄭安琦

我是一朵孤單的雲。
我每天在天空獨自的唱歌，
爸爸媽媽每天都要上班，
我只好待在家裡，
奶奶每年回來看我一次，
我好開心。
也流下開心的眼淚。

我是一朵雲

103葉襄榮

我是一朵愛變魔術的雲。
我會變出兔子，
蹦蹦跳跳。
我是一朵愛變魔術的雲。
我會變成老鷹，
每天在山上四處飛翔。
會變魔術的雲
把世界變美麗了，
大家笑得燦爛了。

春天來了

101李詠晴

春天來了，
來到哪裡？
來到七彩的花園裡。

春天來了，
來到哪裡？
來到綠綠的森林裡。

春天來了，
來到哪裡？
來到動物的歡樂派對裡。

我是豹

103劉恩紹

我是豹，
我長得像貓，
我住在森林裡，
我有一件漂亮的衣服，
大家都稱讚我。
我的好朋友獅子，
每天陪我賽跑，
看誰是草原上的賽跑冠軍？

月相的聯想

403高思婷

月亮是一位八卦的新聞記者。
初一時，
躲在陰暗的角落當狗仔隊。
初四時，
突然發現令人訝異的消息。
初八時，
新聞消息走漏。
十二時，
新聞越來越受人矚目。
十五時，
掌握頭條獨家大新聞。
十八時，
新聞熱度漸漸消弱了。
二十時，
新聞一再的重複。
二十五時，
新聞越來越無趣了。
過了一個月後，
又再度回到陰暗的角落，
等待下一則新聞。

海

502袁　媛

海是一位母親，
孕育了無數生命。

海是一位舞者。
跳出了無限的浪花。

海是一位明星，
吸引了無數的粉絲。

但，
不知從何時開始，
她不再湛藍，
反而變得汙濁。

天空依舊的藍，那大海呢？

自動筆之歌

601張雅婷

我住在鉛筆盒社區
是一支會跳舞的自動筆
我在紙上展現舞姿
一個個白淨的格子
填上形形色色的字
日夜踩著優雅的舞步
在各式各樣的簿子留下足跡

突然　我從桌邊滾落
從此　掉入萬丈深淵
我在虛空的谷底吶喊
時而嘆息　時而流淚
生動的舞蹈變成絕望的步伐

今年的大掃除
意外的被發現
擦去灰塵　擁抱筆芯
抬頭挺胸　昂首闊步
舞出絕望出生的奇蹟

水彩筆之歌

601賴妲妤

我是住在學校的水彩筆
美勞課是我最忙碌的時刻
在潔白的畫紙上盡情揮灑
畫出一幅幅美麗的圖畫

放暑假了
主人不理我了
在袋子裡發呆　睡覺
在盒子裡傷心　落淚
懷念主人溫暖的手
想念在紙上飛舞的日子

七月孤單
八月傷心
九月開學
主人並沒有忘記我
抱起我的腰
撫摸我的頭髮
我挑動著喜悅的色彩
畫出兩個月的思念
讓主人的畫大受歡迎

我喜歡

601安虹瑜

我喜歡觀察　喜歡自然
喜歡天天都有新的發現
萬物滋養　生氣蓬勃
不理都市帶我去什麼地方

我喜歡律動　喜歡放鬆
喜歡站在草地上盡情的跳舞
舞出希望和力量
暢快淋漓
喜歡舞蹈裡有快樂的笑聲
一股真誠和生命的氣息

我喜歡在書桌前靜靜坐著
然後在漫長的黑夜
撐著睡意
慢慢寫下
每一封與夢想有關的信

我喜歡實現夢想的義無反顧
喜歡夢想開花的光榮

山

603劉宇彤

高聳的群山是天地的交易會
你來看，山神的店鋪
多細緻的白雲和薄霧

不計歲月的雕琢，被風，被雨
被溫柔的暖陽玩弄於雙手間
染出人見人愛的色澤

是從哪位精靈的宮殿
編織出的這許多珍寶
就這麼大方，山啊，都送給了人們
而我們呢？拿什麼跟他交易？
除了人類的自私
貪婪和慾望

收藏幸福

602邱婧瑜

幸福藏在媽媽煮的飯菜裡
傍晚
廚房傳來了陣陣香味
好奇心的驅使我走向廚房
滿桌的菜餚
吸引我飛奔到了餐桌
晚餐時光
每分每秒都有著媽媽的愛

幸福藏在下雨的日子裡
享受著清閒的時光
偶爾走到陽台
看那細細的雨滴落下
偶爾走到房間
聽那雷鳴的巨響
或看那細長的閃電
在空中一閃而過

幸福藏在和朋友的玩樂之中
下課時
發明一些奇奇怪怪的遊戲
但玩得不亦樂乎
放學時
三五成群的聚在一起
開心的聊天
我們的友誼更加深厚了

朋友
不要認為你沒有幸福
或許在遙遠的地方
或許近在眼前
只是你沒去發現
記住　朋友
幸福永遠與你同在

春天來了

101吳湘妍

春天來了，
來到哪裡？
來到熱鬧的花園裡。

春天來了，
來到哪裡？
來到小鳥的音樂會裡。

春天來了，
來到哪裡？
來到暖和的草地上。

我是賽車

103金峻宏

我是一輛賽車，
我穿著紅色的外套，
別人都說我很帥。

我跟同學一起去賽車場跑步，
我一定要得冠軍，
和小主人一起拍照。

我是一朵雲

103廖靖茹

我是一朵會變魔術的雲。
有時變棉花糖，
有時變船，
有時變天鵝。
我把天空變得更好玩了，
我把天空變得更熱鬧了。

我是一朵雲

103董芷瑄

我是一朵頑皮的雲，
每天在天空裡玩耍，
一下子遮住太陽，
讓太陽看不到大地，
一下子變成烏雲，
下一場大雨，
讓大地溼答答。
我是一朵開心又頑皮的雲。

我是一隻小鳥

201陳郁萱



我是一隻又小又可愛的小鳥，
每天住在公園裡。

我是一隻又小又可愛的小鳥，
我喜歡自由自在地飛翔，
也喜歡無憂無慮的唱歌。
我每天停在樹上休息，
讓小朋友看到可愛的我。

我是一隻又小又可愛的小鳥，
我有一個小小的心願：
希望人們不要再破壞大自然和我的家，
這樣我就可以繼續和小朋友作伴。

我是一棵蘋果樹

201班向允

我是一棵又開心又幸福的蘋果樹，
每天站在院子裡。

我是一棵又開心又幸福的蘋果樹，
我喜歡做舒服溫暖的日光浴，
也喜歡讓好心的老爺爺幫我澆水。
我歡迎愛唱歌的小鳥來當我的房客，
讓他們唱好聽的歌給我聽。

我是一棵又開心又幸福的蘋果樹，
我有一個小小的心願：
希望我能長出又大又甜的蘋果，
讓人們吃了健健康康。

我是一棵蘋果樹

201楊富翔

我是一棵又大又甜的蘋果樹，
每天站在學校裡。

我是一棵又大又甜的蘋果樹，
我喜歡掉下蘋果給大家吃，
歡迎大家來乘涼，
也喜歡讓昆蟲住我家，
這樣我就有同伴。

我是一棵又大又甜的蘋果樹，
我有一個小小的心願
希望小朋爬到我身上，
跟我說說話。

我是一棵臺灣欒樹

202甘庭宥

我是一棵臺灣欒樹，
我是一棵五彩繽紛的臺灣欒樹，
每天站在公園裡。

我是一棵五彩繽紛的臺灣欒樹，
我喜歡幫小朋友遮陽，
也喜歡讓小朋友摸摸我的樹幹。
我故意掉下一顆顆的果子，
讓小朋友可以拿到果子拼成小城堡。

我是一棵五彩繽紛的臺灣欒樹，
我有一個小小的心願：
希望公園外的朋友每天來乘涼，
陪我聊天讓我不無聊。



我是一棵櫻花樹

202張詠淇

我是一棵漂亮又高雅的櫻花樹，
天天站在高山上。

我是一棵漂亮又高雅的櫻花樹，
我喜歡掉下花瓣給大家撿，
也喜歡幫小朋友遮太陽。
我揮動樹枝掉下葉子，
向抱我的小朋友打招呼。

我是一棵漂亮又高雅的櫻花樹，
我有一個小小的心願：
希望小朋友都喜歡我，
也可以跟我拍照。

我是外星人

203曾琪絜

我是外星人，
每天坐在飛碟裡，
常常繞著地球飛行，
我喜歡和地球人交朋友。

我是外星人，
有時我也會去地球旅行，
我會和地球朋友一起去公園玩耍，
我要邀請地球朋友來我家開派對，
我想請他們吃特別的外星餅乾。

我是外星人，
我喜歡和地球朋友一起在房間看電視，
我邀請他坐上我的飛碟，
跟我一起繞著宇宙探險，
我們每天都玩得很開心。

我有一個小小的心願：
希望還沒到過外太空的人們，
都能來得及趕上我們的冒險之旅。

我是麵包樹

202姚光霽

我是一棵香噴噴的麵包樹，
每天站在校門口。

我是一棵香噴噴的麵包樹，
我喜歡長出一顆顆的果實，
並且吐出麵包的香味。
我讓小朋友摸摸我的樹幹，
讓他們可以體驗大自然的美麗。

我是一棵香噴噴的麵包樹，
我有一個小小的心願：
希望大家不要再砍樹，
這樣才可以讓大自然一直都漂亮。

我是櫻花樹

203曾琪絜

我是一棵漂亮的櫻花樹，
每天站在校園裡。

我是一棵漂亮的櫻花樹，
我喜歡和松鼠玩耍，
也喜歡看小朋友上課的樣子。
我掉下一朵朵的小花，
讓小朋友拿來當髮夾。

我是一棵漂亮的櫻花樹，
我有一個小小的心願：
希望小朋友都能平安長大。

秋日

401曾薔芳

秋日的早晨，
溫暖迎面來；
秋日的午後，
落葉慢輕飄；
秋日的傍晚，
微風帶入睡；
秋日好時光，
日日秋楓紅。

海

502陳奕潔

遼闊溫柔的大海，
像媽媽般呵護著小魚們，
但一生氣，
像瘋狗般兇猛。
她是一位百萬富翁，
為什麼她這麼富有呢？
原來是很多海洋神祕客，
向她買房子、繳房租。
大海拿這些錢去幹嘛？
原來是向日出、日落，
買橘黃、紅色的禮服，
準備參加盛大的聖誕晚會。

春天

403陳彥勳

春天像高明的醫生，
讓萬物復甦。
春天像自然界的魔術師，
讓大地春暖花開，
春天像愛笑的姊姊，
讓人看了心花怒放。

彩虹的話

601左安琪

收起你們的雨傘吧
展開你們的笑顏吧
讓我揚起天使般的嘴角
搭起夢想的橋梁迎接你

我帶著雨後的清香
我帶著陽光的朝氣
我帶著晶瑩的水珠
閃爍著七彩的光芒

睜開你的雙眼看我
讓你的夢充滿我的光

春天

403陳　妍

春天像耀眼的模特兒，
她們爭奇鬥豔的，
想像世界看到她們的美。
春天像嚴格的老師，
勉勵人要及時努力。
春天像專業的化妝師，
把這個世界彩繪的豔麗動人。

奔跑

601林倚萱

穿上我的運動鞋吧
登上我的舞台吧
讓我跑步　讓我跑步
跑到世界的盡頭

我踩著敏捷的腳步
我帶著輕盈的身子
我帶來飛快的風
我跑出汗水與熱情

快跑吧　快跑吧
快跑向勝利的終點
讓歡呼聲在耳畔迴盪
感受那贏得獎盃的滋味
讓我的風光永遠儲存在腦海中

水梨

601高芯瑷

我是住在梨山的水梨
圓滾滾的像一顆球
粗糙的皮膚像樹皮
聽人說我肚子裡有香甜的果汁

調皮的小孩把我摘下
小心翼翼的
把我洗得乾乾淨淨
放進口袋
我才發現
原來我那麼受歡迎
從口袋中探頭
滾落到無邊的草地
被另一個小孩撿起來一丟
天啊　救命啊
我的頭快破啦
我不是球
我是住在梨山的高級水梨

我喜歡

601林詩軒

我喜歡單獨　喜歡聆聽
喜歡每天有獨自的空間
哼著歌曲　聽著音樂
享受此時此刻的美麗氛圍

我喜歡白天　喜歡夜晚
喜歡在白天享受溫暖的陽光
等待天空變成黑幕
腦海裡升起一股安詳的感覺
有一種安穩和寧靜的夜思
我喜歡聽歌　喜歡跳舞
喜歡沉浸在歌曲裡的快樂
忘記現實中的煩惱
喜歡生命裡充滿熱情的歌舞
讓每個音符和身體交流
揮灑汗水和年少的瘋狂

我喜歡

601高俐霏

我喜歡日出　喜歡日落
喜歡看每天的天空
千層雲彩　千變萬化
每天帶來不同的驚喜

我喜歡海洋　喜歡陸地
喜歡到世界各地旅遊
拍下大自然的傑作
把人生的美景攝入眼底

我喜歡高　喜歡低
喜歡用不同的角度去看世界
俯瞰地球的變化
仰望宇宙的星辰
觀察小生物的奇妙行徑
細細體會每一刻生命感動

月亮的話

601蔡勁倫

拉開你的窗簾，
仰望頭上的夜空，
今夜星月的派對，
多麼熱鬧！

我反射著太陽光，
我是星空裡的一輪明月，
我帶著皎潔的月光，
我帶著神祕的傳說。

快睡吧，快睡吧，
躺在柔軟的眠床，
閉上你那動人的雙眼，
讓我們互道一聲晚安。

走進甜甜的夢鄉，
讓我來守護你的夢，
讓你沉沉睡去，
迎接明天的到來。



宇宙的話

601劉立恒

準備好你的火箭，
滿足你們的好奇心，
趕快上來，趕快上來，
來到我廣大的胸懷。

我點亮數不完的光點，
我帶著美麗的星辰，
我帶動每一顆流星，
我帶著每一次的驚喜。

快上來，快上來，
快從地球起身，
進入飛快的火箭，
讓你看見宇宙的美好。

讓你們的眼像光點一樣閃著光芒，
揭曉你心中的疑問，
讓我把光點，把星辰，
把美麗和不定時的驚喜，
帶給你們美好的回憶。

流星的話

601張雅婷

拿起你的相機吧
許下你的心願吧
讓我飛翔　讓我飛翔
飛到世界的另一端

我帶著孩子的夢想
我帶著愉快的微笑
我帶著綺麗的色彩
我帶著成群的同伴

快許願　快許願
快許下你多年未實現的夢想
在心中種下希望的種子
讓我燃燒自己
讓你的笑臉充滿我的光芒
讓剎那成為永恆的回憶

森林的話

601鄭國亦

踏出雙腳緩緩走
沿途風景千百種
拋開煩惱向前行
歡迎你們來我家

我送來溫暖的陽光
我送來新鮮的芬芳
我送來翠綠的枝芽
還送來充滿綠意的遊樂場

快來吧　快來吧
快加入我們的行列
聽著鳥兒們的談話
感受知了們的熱情
仰望挺拔的樹木
欣賞沿途的風景
相信你們會不虛此行



榕樹

602柯志昇

細長的氣生根是大家的狂歡會
你來看，它們正在玩高空彈跳
久遠的皺紋刻在臉上
經年累月的累積著
那茂密的枝葉正擋著
讓我們不被那毒辣的陽光折磨
給我們一個猶如冷氣房的空間
讓我們可以清涼一些
榕樹下的狂歡會
有人正在悠閒的下棋
有小朋友正追逐嬉鬧
也有人在乘涼
和風聊得很起勁呢
榕樹讓我們可以休閒
而人呢，一心只想把它砍掉

山

603何勝霖

山是河水的原創者
多懷舊的古蹟與神木

不計歲月的琢磨，被風，被日曬
被細小的石頭慢敲又細搓
敲出各式各樣的造型

風把七彩的花朵移了過來
把這片平靜的大地畫滿色彩

大樹青翠的生機
在肥沃的土壤慢慢生長
山充滿了一切生機

而人呢，拿什麼交換
除了山中不停的砍伐
和一棟棟的建築物

幸福

602劉威君

我把幸福藏在心裡　我把幸福藏在歌聲
每當別人幫助我時　每首節奏不同的歌
就在心裡刻上一筆　都有著獨特的風格
心裡句句感謝的話　唱出內心每種感受

我把幸福藏在日記　幸福總在日常生活
認識的人離我而去　讓人感覺甜蜜溫馨
打開日記懷念過去
點點滴滴十分想念

我把幸福藏在家裡
和家人一起做家事
和家人一起看電視
都有著平凡的幸福

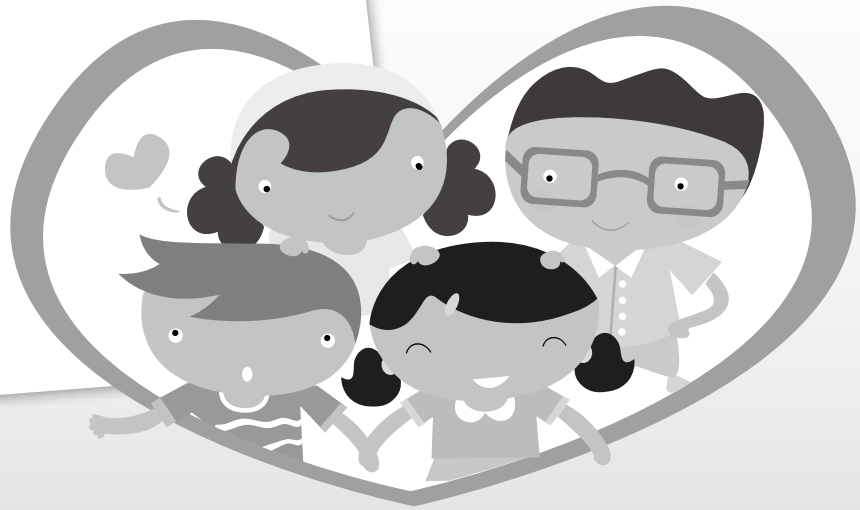

新的計畫

101李詠晴

新的一年到了， 大家都有新的計畫。
蜜蜂說： 「 我要認真的工作， 採更多花蜜。 」
小花朵說： 「 我要開更多花朵， 讓客人來欣賞。 」
蝴蝶說： 「 我要參加跳舞比賽， 得到第一名。 」
詠晴說： 「 我要練習跳繩， 能跳到一百下。 」
新年到了， 大家都有新的計畫， 我們要努力的讓計畫實現。

新的計畫

102許軒語

北風走了， 春天來了， 大家都有新的計畫。
小狗說： 「 我要每天叫五十下， 就可以叫得更大聲。 」
小黃花說： 「 希望每天都有人幫我澆水， 我就能長得更美麗了。 」
小兔子說： 「 我每天要跳一百下， 就會跳得更快了。 」
軒語說： 「 每天游泳游五圈， 一定會游得更快。 」
北風走了， 春天來了， 大家都有新的計畫。

一次難忘的旅游

303李佩儒

一零三年一月二十四日，我和爸爸、媽媽、姐姐一起去韓國旅遊。從桃園機場出發，搭了大約四個小時的飛機，終於抵達韓國的仁川機場，走出機場大門，哇！好冷喔！溫度只有三度。之後我們去了最著名的東大門，我還買了熱狗吃，花了韓幣二千元，折合臺幣六十元，好貴喔！

接下來的幾天，我們去了滑雪場練習滑雪。滑雪好難喔！還沒站好就跌倒了，好不容易站起來，連走路都很困難，但是可以玩雪就覺得很值得，我也和爸爸、姐姐一起堆雪人、打雪仗，真好玩。渡假村的人好多，也有很多外國人，最特別的是韓國的旅館，都有廚房，可以讓人煮東西，還真是貼心。

我們還有去青瓦臺，那是韓國的總統府，青瓦與曲線形的房頂相映成趣，非常漂亮。又去體驗做泡菜，還有韓式蒸幕，他們把毛巾捲在頭上，好像綿羊的角彎彎的，看起來很可愛。接著我們又穿了韓國的傳統服飾照相，覺得自己好像韓劇裡的大長今，我照了好多的照片。

韓國吃的東西也很特別，每餐都有泡菜，還品嘗了石鍋拌飯、人參雞、大長今養生藥膳鴨肉，還有最流行的農夫部隊鍋，都很有特色。最值得一提的是到韓國必看的亂打秀，從一開始到結束都沒有台詞，只靠一些鍋碗瓢盆和菜刀，連切菜都有節奏，大家都被吸引住，從頭笑到尾，真的超厲害，是一場很棒的秀。



去韓國這幾天，第四天是最冷的一天，溫度零下十八度，這是臺灣不可能體驗到的。原來出國那麼好玩，真希望還有機會去其他的國家，體驗不同的氣候、美食及文化。

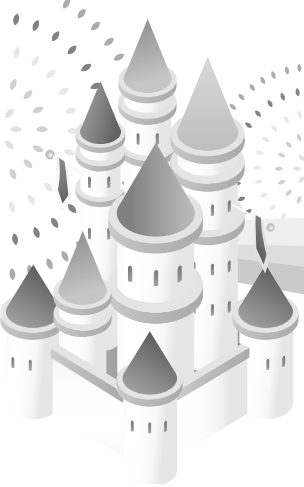

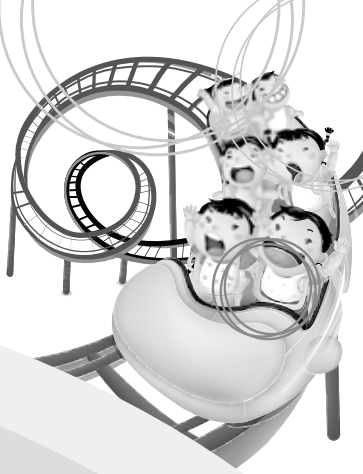

一次難忘的旅遊

303林伯恩

暑假的時候，爸爸看我們每天在家好像很無聊，就決定帶全家到八卦山遊樂園玩，我們聽了全都高興的歡呼起來。

那天一早，我們的車就出發了。爸爸坐在駕駛座忙著開車，我們坐在後面，一個個像快樂的小鳥一樣，吱吱喳喳、又蹦又跳的，好快樂。

終於到了目的地了，爸爸先買票，之後我們就一起進去八卦山遊樂園。走著走著，爸爸首先看到鬼屋，於是爸爸和姐姐決定要一起到鬼屋裡玩。等到他們出來的時候，兩個人都是一副嚇破膽的模樣，好像「歷劫歸來」一般，我真的好慶幸自己剛才沒有一起去，不然就一樣慘兮兮的了。

接著我們又去玩碰碰車，車子互相撞來撞去，姐姐開著她的車子來撞我的車子，不巧別人的車也剛好撞上我的車，我嚇了一大跳，急忙轉動方向盤，把車子開出去。姐姐卻又故意把車子撞上來，只見我們好像火牛陣，不停的亂撞，真是好玩。

歡樂的時光總是過得很快，一下子又到了夕陽西下的時候。這時我們也玩累了，又稍微逛了一下，才依依不捨的回家，希望以後爸爸還能再帶我們到八卦山遊樂園玩。

一次難忘的旅遊

303黃冠睿

那是個風和日麗的好天氣，也是我們全家出遊的好日子，一大早整理好之後，爸爸開著車帶著我們前往目的地——台中麗寶樂園。

在車上，我和媽媽愉快的唱著歌，哥哥打開他最愛的零食吃了起來，一路上，我們都興奮的不得了。沒多久，麗寶樂園就已經在我們的眼前。

換好泳裝之後，爸爸仔細的叮嚀我們所有該注意的事情，然後，我和哥哥就迫不及待的穿著救生衣跳下水，首先，我們先去玩漂漂船，躺在大泳圈裡，順著水道飄下去，非常舒服。後來，我們還去玩了轟浪，那是在一個很大的游泳池裡，然後一直有很高很大的海浪會打向我們，最後，甚至還有泡泡，弄得我們全身和臉都是泡泡，非常好玩。

快樂的時光總是過得特別快，雖然捨不得離開，但我們還是在爸爸的催促下，踏上回家的路。在回程的車上，我和哥哥都睡得好沉，好舒服。這趟旅行，就這樣畫下美好的句點。

最心愛的布偶小狗

303劉政輝

在我一歲多時，媽媽幫我買一隻布偶小狗，牠可以陪伴害怕黑夜的我。

它的鼻子圓圓的，就像一顆黑色葡萄，摸起來軟軟的，眼睛亮亮，像寶石一樣。它的耳朵很長，長到都垂下來了，還有，它的尾巴翹得高高的。只要抱著它，就會感覺幸福、溫暖。

平時我會跟它一起玩扮家家酒，讓我很高興；當我傷心難過時，我也會抱著它，它能安慰我，讓我不傷心，我不管做什麼，都會和它在一起。有一次，爸媽帶我們到公園玩，但我玩得太累了，睡著了，爸媽把我抱回來，但是，卻沒把我的布偶小狗帶回來。第二天，我和爸媽回到公園，著急的到處找娃娃，但都一直找不到，媽媽說可能是被其他人拿走了。我很傷心，一直哭一直哭。

雖然後來媽媽又買了其他娃娃給我，但我還是想念我的布偶小狗，希望撿到它的人，能愛護它。

老師不在教室

401黃宣桓

快樂的星期一老師不在，因為老師去開會，所以是放風的好時間，大家都樂不可支的聊了起來，但有些人就怕被罰，不敢作亂，畢竟這裡還有老師的眼線。

當老師離開教室以後，剛開始大家還很安靜，漸漸地大家越來越沉不住氣了，就像定時炸彈一樣，隨時有可能爆掉。

原本安靜的教室裡，慢慢的出現老鼠般窸窸窣窣的說話聲，大家膽子也越來越大，像失控的野馬亂跑亂跳，大家玩得真快樂啊！

時間漸漸的過去，大家都不知道老師快要回來了，也聽不進班長的話，班上的屋頂快掀了，忽然門口出現一位面目猙獰、雙手叉腰的面孔，啊！老師回來了！馬上變得鴉雀無聲，驚恐不已，深知大事不妙了。

後來，全班都受到老師的處罰，得到了教訓，所以以後當老師不在的時候，大家都要聽班長的話，利用時間多看點書，這才是好學生的表現。

付出比收穫更可貴

502董芷妤

有人說：「付出比收穫更可貴。」生活中，總是有人默默的為我們付出，但卻不求回報。我們應該感謝這些人，讓我們的生活更美好。

在生活周遭，處處都有為我們付出的人，例如：司機、郵差、醫生、護士……等。這些都是為我們付出的人。司機長時間坐在車子裡，幫我們開車；郵差四處奔波，幫我們送信；醫生治療病患的疾病；護士辛苦的照顧病患；警察冒著生命危險，站在馬路中央指揮交通，也到處去抓犯法的人，有些可能還要很久才能抓到。他們無私無悔的付出，就是盡了最大的時間和心力，來做好自己的工作，但是不會要求同等的回報。這些人都是好榜樣，值得我們去學習，因為他們證明了「施比受更有福」。

沈芯菱也是其中一個例子。她小時候雖然家境貧窮，但小學五年級就架設網站幫助家鄉的其他學生課業輔導，幫爺爺在網站上賣文旦，這都是因為她有一位聰明又樂觀的媽媽，從小就為她種下了關懷別人的菩薩心腸。沈芯菱真的很幸運，因為她從小家境貧困，讓她有了逆轉人生的機會。我覺得她真的很棒，家境不好還可以去幫助別人，因為她認為「歡喜做，甘願受」。我仔細想了想，付出真的比收穫更重要，因為就像「前人種樹，後人乘涼」一樣，前人種樹，後人就可以乘涼，這樣不就造福了更多的人嗎？

機車日記

502劉星柔

初次見面，大家好，我是摩托車，我喜歡帶著主人去兜風，也喜歡吃好吃的美食。我有大大的眼睛，也有一雙飛毛腿，還有會發光的屁股！

我是一位閒閒沒事做的人，我喜歡在人類居住的門口旁聊天，但是我不可以聊太久，因為聊過久的話，我可是會發燒的呢！我們摩托車有分四種顏色的牌子，有紅的、黃的還有白的和綠的，你們有可能不知道這些顏色的代表意義，那我就獻一下吧：紅的是小孩子，它們跑得很快；黃的是青少年，它們跑得也很快；白的是壯年，它們跑得忽快忽慢；綠的是老人，它們已經是年老力衰了。我是一位成年人，真羨慕那些小孩子呀！

有時候，我也喜歡賴床，但是也因為這個問題，主人常常踢我的腳，可是我也不是那麼好叫醒的！主人心情好時，就會給我吃美食，我最常點的一道菜是——九五汽油，真是美味。

有一次，我帶著主人去兜風，因為主人嫌我不夠快，所以我就加速到最快，同時在加速的那一瞬間，「碰！」當我張開眼睛時，我的身體被撞傷，更可怕的是——主人的門牙也被撞斷了，我因為這件不幸的事情，還慚愧了好幾個月呢！

看完我的日記，你們應該也知道不少關於我的事情，我可得警告你們：不要罵別人很「機車」，因為我們一點也不髒，如果被我聽到你在罵別人很「機車」，那就別怪我沒有提醒過你喔！

難忘的寒假生活

504邱鈺欣

令人期待的寒假終於來了！寒假是個可以好好利用的時間，在今年的過年期間，我們全家一起回到宜蘭老家，過了一個充實又快樂的寒假。

今年的大年初一是一月三十一日，這天，一大清早，我們就開車前往宜蘭頭城。由於這天同時也是爸爸的同學會，於是我們便先到傳統藝術中心對面的冬山河親水公園參加聚會，沒想到爸爸的同學竟是那邊的老闆，他還讓我們騎園區中的腳踏車呢！沿著河畔，我們聽到對岸美妙地歌聲；我們看到夕陽從山頭緩緩落下，留下半片天空的餘暉，我們感受到微風輕輕吹拂我們的臉龐。過沒多久，天色暗下來，我們只好依依不捨地把車騎回去，離開那快樂又難忘的好地方。

我們到宜蘭的第三天下午，爸爸提議要去一家在山上的下午茶館，雖然我不想去，但最後還是勉強答應了。到了那裡，我發現其實和我想像的完全不同，那裡不但可以俯瞰整個烏石港，而且可以遠眺龜山島，還種滿山奼紫嫣紅的杜鵑，餐點尤其好吃，而且餐點都是現做的，嘗起來格外美味可口，最重要的是房子的外觀很特殊，看起來像隻老鷹，停在山上鳥瞰整個海洋，不但有兩層屋頂，而且還呈現對稱狀，這樣設計別具風格的建築和美不勝收的美景，原本以為下午茶店都會人擠人的，沒想到卻和我想像的完全不一樣。這間下午茶館帶給我很深刻的印象。

轉眼間，寒假就快結束了，雖然我還想多放幾天假，可是我沒辦法讓時間倒流，只能期待下個假期能夠有更多難忘的回憶。

難忘的寒假生活

504蘇宣云

無聊的寒假到來了，往年的寒假每天都待在家不知道要做什麼；幸好，在今年有一群如姊妹一般要好的朋友陪著我，讓我留下美好的回憶。

在寒假的一月三十日，大家去聆聽我的鋼琴發表會，台下每個人都很開心，但在這種氣氛下，台上的我卻心跳加速、越來越緊張，開始冒冷汗、發抖，於是我一直告訴自己：「放輕鬆，不要害怕，一定可以。」但是只要一想到出糗的感覺，就無法克服心理的恐懼，直到上台前，我都很把握每分每秒練習的機會。終於到了那一刻，走上台，坐上椅子，此時，我放下暴躁的脾氣、急躁的心情，緩緩演奏出優美的曲調，演奏完後，贏得大家如雷的掌聲，心裡也放不下一顆巨大的石頭，期待下一次的發表會，能夠越彈越好。

過了不久，我們決定要去公館逛街，沿途大家有說有笑，因為有一段時間沒有相約出來了，所以我們都很珍惜在一起的時間，當然也趁著這個機會可以好好發瘋一下，我們來到屈臣氏開始使用試用品，周圍的店員被我們無所不在的笑聲包圍住了，我好怕店員叫我們把東西買下來，因為她們幾乎把所有試用品都用遍了，每個人激動的說：「這個試用品好酷喔！」但是我回答他們：「我們還小，買回家應該用不著，所以不要浪費錢吧！」

經過這次的寒假，我才知道時間的短暫、寶貴，會一再一再地成為過去，一旦浪費了，當你以後要回憶你的寒假時，都會是空白的，要把握時間，而不是荒廢時間喔！

幸福

601李品潔

酷熱的夏天，吃一支沁涼可口的冰，是幸福；寒冬中喝到媽媽煮的熱湯，是幸福；學校裡同學相親相愛，是幸福；在家人愛的陪伴下成長，更是幸福。幸福不容易用言語形容，有時它是對生活中的微小事物感到酣飽；有時它是情感交流產出的滋味和感受。

老師告訴我們：生活周遭就有很多幸福，要靠自己追求和尋找，它不是用金錢就買的到，而是要用自己的心，細細體會才夠深刻。小時候，接受爸媽的照顧和關愛，就是幸福；爸媽賺錢養我們，讓我們衣食無虞，也是幸福。幸福沒有一定的模樣，燭光前的甜言蜜語是幸福的一種表情；讀完信流下感動的眼淚，是另一種幸福的樣貌。

什麼人才能擁有幸福呢？不是富有的人才有資格擁有幸福，只要自己感到滿足，幸福感就隨之而來。在現實生活中，要有一顆敏銳的心，隨時發現自己身邊的小確幸。有一次，我幫哥哥開門，沒想到哥哥一進門就笑咪咪的端著蛋糕到我面前要送給我，讓我感動的熱淚盈眶。而平常在學校裡就像是一個大家庭，到處都可能擦出愛的火花，戰火下的孩童挨餓受苦，就知道要好好珍惜眼前的食物，切勿「人在福中不知福」。

幸福的滋味真甜蜜，就像是愛人和被愛的心情。只要幸福來臨，一定要好好珍惜，不然它稍縱消失。擁有幸福的秘訣是要有一種堅定的自信，那就是不管情況壞到什麼地步，都還相信幸福不曾遠離。即使你曾經不小心與幸福擦肩而過，千萬不可太早放棄，只要你細心觀察，用心體會，把別人的幸福當作自己的幸福，也能使自己感到快樂。所謂「獨樂樂不如眾樂樂。」就是以大家幸福為第一考量，像上次我們全班一起動手做佳餚，看每個人用心的準備，專心的烹飪，開心的享用，每個過程都是幸福的足跡

生活中的幸福就像喝水一樣，是不可或缺的，我要把每天的幸福，珍藏在我的寶盒，細細品味。

負責的重要

601張雅婷

常聽人家說，做人的第一要務是「負責」，為什麼負責如此重要呢？因為只要有一個不負責，就會導致社會上的混亂，害大家損失慘重。而人人都負責，各個安居樂業，很多禍事就不會發生，人民生活有保障，幸福美滿跟著來。

負責就是要自己負起自己的責任；也就是自己的言行態度要認真，不敷衍，說到做到。如果你和別人有約定，就要信守承諾，千萬不可食言而肥，才會得到大家的信任。舉例來說：建房屋的建商要負起安全的責任，不偷工減料，地震來襲才不會有意外發生；醫生則要用心替病人看病；老師因材施教、有教無類；父母更是要扛起養和育的責任才算負責。梁啟超說道：「這個社會尊重那些為它盡到責任的人。」代表做事負責的人，會得到社會大眾的信任和尊重；而不負責的人就會被瞧不起。

身為一位即將畢業的小六生，我理當為自己的言行負責，要做好榜樣給較低年級的小孩學習。一方面要顧好自己的課業，另一方面要努力充實自己的能力，力爭上游。身為英文小老師的我，不但要收齊作業本，還必須把科目的內容搞懂，才有能力教不會的同學。而老師也會給我們負責的同學一點獎勵，就是頒獎卡鼓勵我們做事要持之以恆，盡好自己的責任。

然而，現實中卻有很多不負責的人，他們不在乎對與錯，只在乎眼前的利益。有人一時興起，養小狗當寵物，卻不負責養他們到老，半路棄養小狗，變流浪狗無家可歸；也有人工作不認真，隨便馬虎，導致被開除、失業，成為遊民；還有沒良心的後代子孫，不負起照顧長輩的責任，也不懂得回報父母恩情而被告棄養；也有不負責任的父母，流連網路，未善加照顧嬰兒，導致枉死，更是人間悲劇。負責是每個人一生的功課，卻有一些人不及格，拖累大家，危害社會。

能負起責任的人，就代表你是一位能力的人。對自己負責，也是對別人負責，更是對社會負責。不管責任有多少，有多重，把責任心帶在身上，散發自信的光采，讓社會更和諧，更美好。

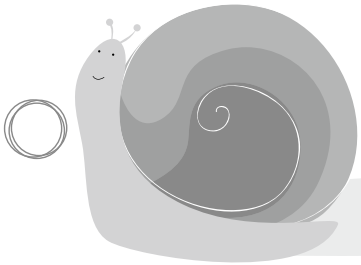

新的計畫

101何曜宇

寒冷的冬天走了，溫暖的春天到了，每個人都有一個新的計畫。

小蜜蜂說：「我要勤勞的採花蜜。」

小蝴蝶說：「我要盡情地跳舞。」

小蝸牛說：「我要快快爬上新枝芽。」

曜宇說：「我要把字寫漂亮。」

新的計畫

102張宸熙

北風走了，春天來了，大家都有新的計畫。

水牛說：「我每天都在稻田裡認真的工作，想變得更強壯。」

黃鶯說：「我要每天都很努力地唱歌，想變成音樂大師。」

鱷魚說：「我希望我可以半分鐘把獵物拖下水。」

宸熙說：「我每天都需要練習畫畫，想變成畫家。」

北風走了，春天來了，大家都有新的計畫。

動手做早餐

203鄭名翔

今天早上，我們在學校做早餐，大家都很開心。我先把火腿放在吐司上面，再用鳳梨醬塗了一座四四方方的小城堡，這是做給我自己的營養早餐。我再拿一片吐司，在上面塗上鳳梨醬，再對折成長方形吐司，這是要給我最愛的英文老師。最後，我把肉鬆和巧克力醬放在吐司上面，因為我喜歡吃甜口味的早餐。今天大家都吃得很快樂。我也會做早餐了，我很興奮。



我眼中的爸爸

301王楚茵

在我眼中，爸爸是一位做事認真、不會逃避的人。他的個性溫和，就像綿羊一樣，周圍的人都很喜歡跟他做朋友。

年輕時的爸爸是一位帥氣的軍人，每天都要很早起床特訓，還要寫日記，可是爸爸都不會抱怨。雖然日子很辛苦，不過爸爸克服了辛苦，成功特訓完畢了。平常爸爸都是無微不至的照顧我。

現在的爸爸，每天都要去修車，只要給他修過的車子，那些車都可以開。爸爸有空的時候，會帶我們出去玩或爬山。爸爸常跟我說：「一日之計在於晨，一年之計在於春，一生之計在於勤」和「花有重開日，人無再少年。」意思是勉勵人要把握時機，即早做安排，把握年輕的時間。

在我眼中，爸爸就是我的模範，他的舉動都可以讓我學習。我希望我長大後，我也可以變成大家的模範。

新年新希望

301王楚茵

光陰似箭，一年很快就到了尾聲，我發現我這一年有很多地方需要改進。

在英文方面，我希望我可以知道外國人在說什麼，雖然我已經上到國中以上的程度，可是我還是不能鬆懈。所以我要多聽英文CD和上英文課時要認真。

在體育方面，我希望我羽毛球可以打得更好，雖然我很會打羽毛球，可是我有時還是會打不到球。所以我要多用課餘時間來練球。

我希望以後我可以成為一位出色的園藝家，俗話說：「人因夢想而偉大」，意思是說人因為有夢想，就會努力達成目標。我的夢想不是拿來用想的，而是要實際做出來比較好。



多語言嘉年華

301高彗珊

每年到了多語言嘉年華會，每個年級都會準備一場表演。今年三年級要表演的是一首英文歌。我們每個禮拜都會去禮堂汗流浹背的練習。今天早上即將上台，我的心好像快蹦出來了。

一來到學校吃完早餐，差不多八點多，老師說要上廁所的趕快去，接著老師又叫大家換上衣服，到走廊上排隊。一到了後台，我還沒有很緊張，等老師叫我們進場，我站在台上發現有好多人，手才開始冒冷汗。我看見台下的人一直拍照，終於我們唱完美妙歌曲了。我們下台後，老師帶大家一起欣賞表演。

下台欣賞節目時，可愛的幼兒園的「飛向世界浩瀚無敵」的表演，最讓我印象深刻。內容描述他們去了好多國家，想要飛回台灣，但一直飛錯地點，他們表演時動作大方，聲音大，真是值得學習。

今天真是忙碌的一天，希望下一次的多語言嘉年華我們可以表現得更好，這完美的一天終於畫上了美好的句點。

多語言嘉年華

301張雅嵐

每到聖誕節前夕，學校就會舉辦一年一次的多語言嘉年華。今年，我們三年級要唱一首英文歌曲，平常大家都在音樂課或綜合課練習，今天早上我的心情很期待。

早自習全班一進教室，就換上衣服。接著到禮堂後台準備上台，那時我一點都沒有緊張的感覺。等待時，我把英文歌一次又一次的唱熟，終於要上台了，我們就定位後，我看台下的人好多，一片漆黑，直到音樂一響，我們便唱得很開心。表演結束後，我心中的大石頭終於掉下來了。

今天的表演中我最喜歡的是幼兒園表演的「飛向世界浩瀚無敵」，他們去了很多國家，有日本、海底世界……等地方，還有許多道具，真是有趣，我覺得他們可愛的舞蹈動作值得我們學習。

這次的多語言嘉年華很圓滿結束了。我希望下次的表演班級應該可以再多一點。





我眼中的媽媽

301蘇予伶



在我眼中，媽媽是一位溫柔的女性，她從小到大沒有說過謊話。她待人和氣，處處體諒別人，因此左鄰右舍都很喜歡找她聊天。

年輕時的媽媽在公司當特助，每天她總坐在電腦前，偶而會起來運動一下，之後還是繼續努力，因此每次回到家都腰酸背痛，但是她並沒有怨言。她每天過著這樣的生活，一直到她要回臺灣才辭掉工作，專心照顧哥哥、姐姐和我。

現在的媽媽，有去成人補習班，她每天回到家都認真的背單字，還天天看關於英文的節目。她所記得的單字數量已經讓人數不清了，媽媽把她所知道的盡量教給我。她常說：「現在我比別人辛苦，以後就會比別人輕鬆。」

在我眼中，媽媽就是我的模範，她的一舉一動都是對的，希望我以後也能跟她一樣。



我的玩具



302仵珈陞

我有一組樂高積木組，它是我玩具裡最喜歡的玩具。

樂高裡有三劍客，第一位叫卡修斯，它有一頭黑色的頭髮，綠色的衣服；第二位叫雷伊，它有一頭黃色的頭髮，還有一件黑色的衣服；第三位是布萊克，它有一頭綠色的頭髮，還加上黑色的衣服，這三位劍客非常酷，我超愛！

這組樂高，是我生日媽媽買給我的，因為這是我第一組樂高，所以我非常喜歡它。

不管是星期幾我都會找時間玩。有時我會把積木蓋成台北一零一大樓、城市、大廈等等建築物；有時候我會和姐姐比賽看誰蓋得比較長或者比高，有時姐姐贏過我，有時我贏過姐姐，有時我和姊姊會同時互相釋放出「對決的電流」，這時爸媽會是我們的裁判，他們公平公正幫我們說勝負。在比賽中我和姐姐都會缺少積木，所以雙方都會一直偷對方的積木，有時還會引發爭執，因為我們都很認真的面對這樂高賽事。

我覺得這款玩具很有趣，需要用到腦力和機智，我知道未來樂高一定還是一個有趣的玩具，因為它悠久的歷史和不斷創新的款式，它永遠是玩具界的王，永遠不會被取代。

我的老師

302林鍶淇

每天早上，都能聽見充滿活力的一聲：「同學們，早安！」，她就是活力班導－泡泡－泡泡老師是我最酷的老師。她有一雙明亮的眼睛，似乎永遠充滿活力朝氣，每次看到她總是笑容滿面，顯得很漂亮，十分有魅力。

時間過了不久，我發現老師是個十分公平公正的人，她給了我們很多很好的觀念，希望我們成為彼此的天使，彼此互相幫助，希望我們從心裡面去真心的願意為別人伸出援手。

泡泡老師上課時，非常有趣，她總有說不完的故事和經驗，我們有不懂的地方，她都願意教我們，認真又負責任的她，令人佩服！

老師就像我的養分，我是一枝小花，需要老師的幫忙；老師也像那大樹，而我是一隻幼小的鳥，需要借助您的力量來成長，謝謝您的教育之恩。

我的玩具熊

302張雲筑

黑色的耳朵，大大的眼睛，呆呆的表情，它就是我的趴趴熊，全身軟綿，超愛發呆，就是它的特色，因為這樣，我叫它麻糬。

這隻趴趴熊得來不易，一隻要一百五十元，是我和媽媽要求了很久才得到的。

我常和麻糬開心的說我的心事和祕密，但它那呆呆的表情讓我以為它根本沒在聽，讓我把它臭罵一頓。

雖然我對它很兇，可是我總是捨不得打它，因為她是陪我最多年對我最好的朋友，我和它的感情簡直比海還深呢！

我們還會玩丟高高遊戲。我拿起麻糬用力往上丟。「砰」！麻糬撞上了天花板，掉了下來，我接住了它，才發現它的尾巴快掉了！我連忙拿出急救箱為麻糬治療，三分鐘後它出院了！我好開心！麻糬的傷好了！

雖然麻糬已經是一隻不成熊形的趴趴熊了，可是我一定不會丟掉麻糬的！

我最喜歡的玩具

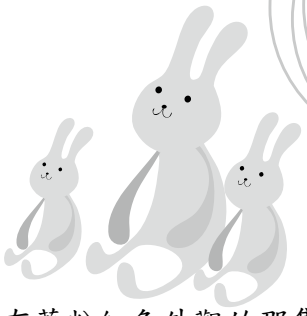

303吳涵晴

我有三隻兔子娃娃，每一個娃娃都是我的寶貝，但是有著粉紅色外觀的那隻兔子娃娃卻特別深得我心，因為那是在我生日的時候，媽媽送我的生日禮物。

這隻兔子娃娃比另外那兩隻大，我在家裡會抱著它一起看電視、玩遊戲和睡覺，我把它當作一個朋友，看電視的時候，我覺得它在跟我笑，玩遊戲的時候，我覺得它在跟我玩，睡覺的時候，我會和它說晚安。

我一天都不能沒它，有一次出去玩，我帶它一起去旅行，在飯店裡，我和它一起在床上跳來跳去的，我好高興，在遊樂場的時候，我也帶著它一起玩旋轉木馬，開心極了。因為它，我覺得這趟旅行特別好玩。

這個兔子娃娃，其實它不是我的玩具，而是我的玩伴，我要好好愛護它，讓它能永遠跟我作伴。

我最心愛的玩具

303李聿甄

我最心愛的玩具就是爸爸買給我的「醫護組」，裡面有針筒、耳溫槍、手電筒、血壓計、聽筒等……都是醫生、護士的用具。

我都會和妹妹一起玩，我當醫生，妹妹當病人。在玩的過程中，我戴上假眼鏡，就感覺好像真的變成醫生的樣子，專業又神聖。我拿起耳溫槍，幫妹妹量體溫，假裝發現妹妹發燒了，我拿起針筒幫妹妹打針，且開藥給妹妹吃，每次玩都很開心。

透過玩醫生遊戲，我才知道，當醫生要會那麼多東西，以後我也要好好用功讀書，當個醫生，讓人們都能健健康康。

嘉年華會

303李佩儒

一年一度的多語言嘉年華會終於來臨了，我帶著期待又開心的心情進入禮堂，一進去就已經開始了，老師急忙的把大家帶到後臺。一上臺，我就從臺上往下看，有好多家長和議員在看我們的表演。

我們在台上認真地唱著歌，看到台下那麼那麼多觀眾在看我們表演，我就覺得很緊張。總算圓滿的表演玩了，回到臺下，我們看了許多其他年級的演出，每個節目都很精彩，但我最喜歡的是六年級的「嘻哈小巨人」，以及幼稚園的表演，這兩個節目都很有趣。我最期待的還是聖誕老公公發糖果，因為他把糖果往空中丟，然後大家就搶來搶去，真是有趣啊！

每年的嘉年華會，都結合了各種語言，有台語、國語、英語和客家語，這是校長希望大家都能把各種語言學好，也藉由嘉年華，讓大家欣賞不同語言的美妙，也展現我們的學習成果。

多語言嘉年華會，是每一年的重要活動，期待明年的這時候，我們可以表演更多好看的節目給大家看。

逛動物園

303黃冠銘

上個星期六，我、小姐姐、大姐姐和媽媽一起去動物園玩。

一進去動物園裡面，就看到有好多好多的人，多到我都數不清。我看到有好多的人圍在前面，原來大家在看熊，有兩隻熊在用泥巴丟來丟去，真好玩！還有一隻小熊躺在媽媽的身上，真可愛！我還去看鱷魚，我們在橋上，鱷魚在下面，媽媽買一塊肉想把鱷魚吊起來，但肉反而被鱷魚吃下肚。我們接著去鳥園看鳥，鳥類的空中表演，真好看！我還買鳥飼料餵鳥。

看了這麼多動物，我們的肚子都餓扁了，我們一起去魚餐廳吃料理，媽媽點了我們沒吃過的魚，味道很好吃。吃完之後，動物園也快關門了，我們才心滿意足的回家。今天看到很多很多動物，真是一次有趣的動物園之旅。

中秋節

303林伯恩

今天是中秋節，早上爸爸帶我去買烤肉架和木炭等各種烤肉用品，我好開心，因為今晚烤肉是我最喜歡的活動，媽媽準備了肉片、雞翅、魷魚、甜不辣和許許多多我愛吃的東西。

中午的時候，姑姑和堂哥回來了，帶了好吃的鳳梨酥，姑姑說：這是台灣之光，一定要先吃看看，所以全家人都馬上開心的享用這好吃的鳳梨酥。

傍晚的時候，我們全家一起生火烤肉，媽媽說我長大了，可以烤自己想吃的東西，所以，我就一直拿著烤肉夾烤各種東西來吃，好開心。

爺爺奶奶說，中秋節是中國人團圓的重要節日，在這天，不是只有吃月餅，還要一家人團聚在一起，才有過節的意義。今年中秋節，我們全家團聚，過得既開心又有意義。

我最心愛的玩具

303陳育瑄

什麼是我最心愛的玩具呢？是洋娃娃嗎？是機器人嗎？都不是，我最心愛的玩具是蛇板，因為那是我考第一名的時候，伯父送我的獎賞。

我本來不會滑蛇板，在川堂練習的時候，我不斷的跌倒，但我還是不停的練習，就連暑假的時候，我在家裡也不曾間斷。直到上星期六，我到川堂練習的時，能順利地踩上去不會跌倒，才發現我學會如何滑蛇板了，我真的好高興。

我覺得我喜歡蛇板的原因，是因為我一直練習，從不會練到會，我覺得很開心，很有成就感。我還要再繼續練習，讓我滑蛇板的技術更厲害。

賞櫻之旅

403江曜宇

八歲那年，我和家人一起從老家出發，前往南投的「綠色步道」賞櫻。在這之前我從來沒有看過真正的櫻花，我真想看看大家口中美麗的櫻花到底長什麼模樣？

到達目的地，我和妹妹立刻從車上衝向一旁的小公園，映入眼簾的的是一大片的櫻花林，樹上布滿許許多多盛開的小櫻花。紅紅的小花，形狀像一顆顆的小星星，微風吹來，小花慢慢的從樹上掉下來，更像正下著粉紅色的小雪花，我彷彿置身於人間的天堂呢！

到了晚上，我們回到飯店，此時抬頭仰望天空，圓圓的月亮和閃爍的星星彼此相映成趣，將夜空點綴得更加迷人。我從來沒有看過這麼美的夜景，他們倆看起來就像在玩捉迷藏一樣，真是可愛呀！如果可以，我也想上去跟他們一起同樂呢！

這趟旅程，終於讓我看到大家口中那美麗的櫻花和夜景，也讓我體會這世界上再也沒有比大自然的景物更漂亮了！如果有一天，我還能再來這個宛如天堂般的地方，我一定要帶著照相機和畫簿，記錄每一個動人的畫面，還要把這個地方深深的印記在腦海裡，以後再細細回味一番。

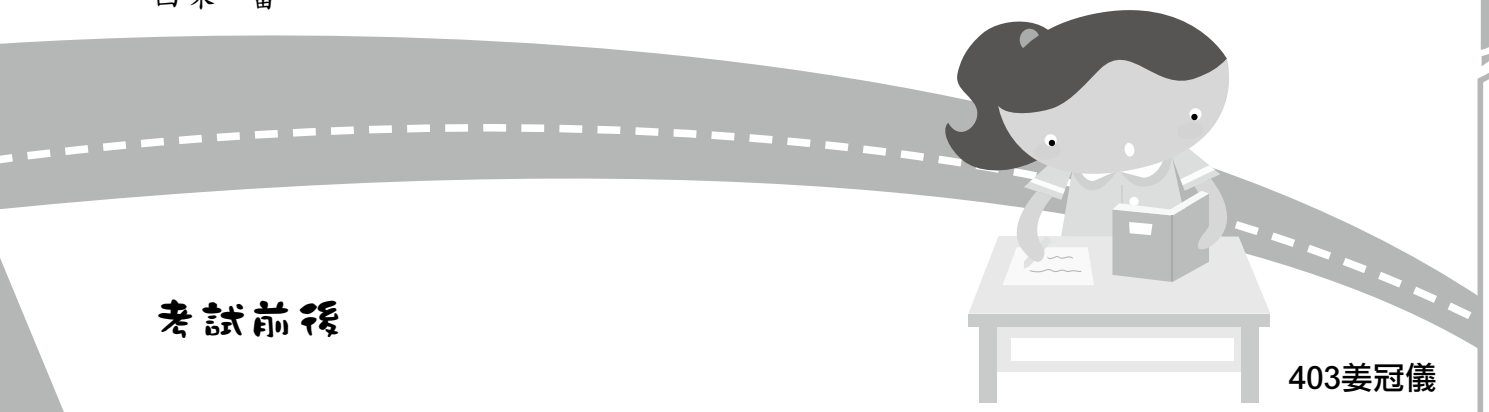

考試前後

403姜冠儀

又到了每學期的期末評量，我們馬上進入備戰狀態，埋頭苦幹的複習功課、習寫考卷。放學後，我的生活開始瀰漫痛苦的味道，似乎是啞巴吃黃蓮，有苦說不出。一向溫柔的媽媽，表情變得非常兇狠，讓我忐忑不安，結果，我和妹妹像是兩隻關在鳥籠裡的小鳥一樣，被禁足了。

晚餐時間，我坐在餐桌前，一邊吃飯，一邊拿著課本，念念有詞地背重點。媽媽就說：「一邊咀嚼，一邊看書，身體會壞掉，等一下再看。」聽到媽媽下的「聖旨」，我馬上乖乖照辦。吃完後，媽媽朝我走過來說：「寫考卷要謹慎，加油！」聽完媽媽的諄諄教誨，我立刻就對考試充滿信心，一副視死如歸的樣子。

當考試的鐘聲響起，我開始神經緊繃，鎖緊發條。拿著考卷，小心翼翼的握著鉛筆，在桌上寫考卷。一看到題目，我就一個頭兩個大，一直想不到答案。突然，我想起媽媽的話，就撐著最後一口氣，把考試卷寫完了。

要揭曉成績了，一發到我的考卷，我連忙翻開考卷一看，果然考得不錯，安親班老師也覺得很好，沒有辜負大家的期望。一到家，媽媽問：「考得好嗎？」她的表情似乎迫不及待，我興奮的說：「很好！非常不錯。」媽媽一聽，就說要帶我去買禮物。對於自己考的分數，我也很滿意，而名次還是保持良好，我彷彿坐上了優異成績的「寶座」。如果還有考試，那我一定要繼續大展身手，露出我最厲害的一面，讓大家刮目相看。

難忘的寒假生活

501蔣品潔

剛放寒假，我就一直期待著媽媽會帶我出去玩，可是我等呀、等呀……媽媽卻仍然隻字不提要出去玩的事。終於，皇天不負苦心人，在一個晴朗的星期六上午，我們就出發了。

我們搭著捷運到達目的地，一路上欣賞了許多風景，看到台北車水馬龍的街頭，還看見臺灣其中之一的地標——圓山大飯店呢！（捷運坐過頭）坐了快一個小時的車程，終於到達目的地了！剛開始我還在懷疑這個陌生的地方到底是哪裡，但走了不久後，我就一眼認出了這是我小時候最愛、最喜歡來到這裡玩的地方——木柵動物園。

我們今天到動物園既不是看企鵝，也不是看其他動物，而是體會這一陣子的「貓熊熱」，但沒想到還遇到我的好朋友——廖家儀。我們經過家長們的同意（自行行動）後，就馬上跑到人氣最高的「貓熊館」排隊，我們路上說說笑笑，不知不覺，半個多小時後，終於看到可愛的圓仔了！（貓熊又稱做「熊貓」，是居住在中國四川盆地地區的保育類動物，喜歡吃竹子，野生貓熊只剩約一千五百九十隻。）團團和圓圓是從中國來的「正港四川貓熊」，所以圓仔就屬於臺灣最珍貴且人氣高到破表的「熊貓資產」囉！

看完了可愛的貓熊，我們接著就去拜訪從南極來的訪客們——企鵝。這些企鵝單單只靠著一件燕尾服就可以在冰天雪地的環境中生活，實在令我佩服，然後我們還去看了高大的長頸鹿、強壯的馬兒、兇猛的獅子及老虎、長鼻子的大象和調皮的猴子……等各種動物。看了這麼多的動物，也跑了不少地方，我們的肚子早就開始咕嚕咕嚕叫了，家儀和我便去吃了又香又甜的地瓜球及美味的米血糕，吃完之後，我們就和家長們會合。

我們搭乘家儀媽媽的車到貓纜起點站，排了許久的隊，終於等到水晶車廂了，坐上去時，車廂一會兒上，一會兒下的，腳下又一片透明，雙腳不住的哆嗦，讓人不禁有隨時都會掉下去的感覺呢！

搭完貓纜，我們又到連外國人都狂按讚的地方——士林夜市。我們進去後，我看見許多琳瑯滿目的小吃每一樣都讓人垂涎三尺呢！我們最後選擇吃酸酸甜甜的檸檬愛玉、又Q又有嚼勁的章魚燒、香噴噴的烤魷魚及特濃起司海鮮比薩，每一樣都齒頰留香，吃到肚皮都快撐破了呢！

吃完小吃，我們又去了另一個著名的景點——碧潭。我們站在碧潭吊橋上眺望著碧綠的河水，許多燈光倒映在河面，有如一片五顏六色的花俏碧色長地毯。欣賞完了美麗的景色，我們就拖著疲累的身軀回家了。

那一天是我寒假中最快樂的一天，我不但看到了許多動物，也吃了許多美食，還讓我的寒假生活變充實了，更讓我的眼睛「拍攝」了許多好風景，深深的留在我心中那個充滿了快樂回憶的相簿中，真是個開心又充實的寒假。

一則新聞的啟示

502高楷傑

前幾天晚上，我和爸爸媽媽在看晚間新聞時，其中一篇報導吸引我的注意，那就是林克穎在英國被逮捕的消息，我看了心裡不禁一陣感慨！

他原本是名英商，來臺做生意，但是他有一次酒駕撞死人，不但沒有停下來察看那個人是否受傷，反而開車逃走，結果害被撞的那個人，因傷勢嚴重、延誤就醫，而失去了寶貴的生命！

據說那個傷亡者是個孝順的孩子，每天早出晚歸打工負擔家計，卻在清晨送報時，不幸被酒駕的林克穎撞死，真是令人不勝噓唏！可惡的是，他肇事逃逸出庭時，不但不認罪，還辯稱是臺灣友人駕車，企圖脫罪；更在入獄服刑前一天，由女友幫忙變裝及拿著友人的假護照，成功闖關、脫離臺灣。

幸好在臺灣警方鍥而不捨、不遺餘力的通緝及英國警方的配合，終於在三年後將他逮捕歸案，還給被害者一個公平正義，讓被害者家屬的心靈創傷得以撫平。

看完這則新聞給我的啓示是：一個人如果犯了錯，一定要勇於認錯，不要一錯再錯；就算你一時騙過，逃得再遠，隱藏的再隱密，最後還是難逃法律的制裁，被繩之以法。而且我希望「開車不喝酒，喝酒不開車」，不要再有因酒駕而家庭破碎的憾事發生！

我們這一班

502劉星柔

我們這一班的同學有很多種類型，例如：有幼稚的、無聊的、還有愛生氣的和愛打人的女生。我們五年二班最大的特色是吵—走到哪，說到哪，好像說話跟呼吸一樣重要似的！

每次上課時，那些無聊的同學們就會問出許多讓人捧腹大笑的呆問題，就像是黃之逸問的，為甚麼不帶行李箱來裝玉山？由於這些同學們的關係，讓我們上課用去三分之二的時間來搞笑，但是也讓大家上課時，增加了許多歡樂。

噹～噹～噹，下課了，大家都衝出去打躲避球。出局，我們班的陳星瑋被淘汰了，他一臉生氣的走出了內場，每次他出局時，他就生氣，當他生氣時，就會用躲避球亂丟砸人，而且還是「暴頭」真是恐怖的惡性循環。(因為陳星瑋很喜歡幫人接球，但是又接不好)

「來，我們今天要介紹的地名是九份……」突然有個人突然狂笑，他的名字叫做劉季儴，原來，他把「九份」想成「九糞」。還有，我最不想帶零食來學校吃，就算有帶來，也是偷偷的吃，因為有些男生一看到食物就像爛桃花一樣纏人！

「啊！『凶巴婆』打我啊！『笨蛋。』」袁媛用力地打了下去。我們女生之所以那麼暴力，那是因為男生太幼稚了，一般來說，小孩子要給點顏色瞧瞧才會乖，但那也是女生的保護色，如果沒有了保護色，我們就有可能常常會被男生嘲笑和欺負。

我們這一班雖然很吵，但是我們也會察言觀色，希望大家看完這篇文章後，可以讓你們更瞭解五年二班的「頂尖人物」

愛的教育

503羅欣寧

孩子做錯事，爸媽一定要用罵的嗎？

許多家長都認為學童出錯時，只要提高音量責罵、體罰孩子，就能使他們學到教訓；但是我個人覺得用打罵的方式對待孩子，可能會讓他們在心中產生怨恨。

曾經有一名年輕教師質疑「愛的教育」。他認為愛的教育一開始要先以嚴厲的態度給孩子下馬威，不然日後會很難管教。這番話我倒是蠻認同的，因為如果現在太溺愛孩子，長大後，他可能會成為名副其實的媽寶或爹寶。可是如果用傳統打罵的方式管教，也是行不通吧！

所謂「愛的教育」不是要放棄管教權，也不是溺愛孩子，而是用同理、堅定和誠摯的態度來展現關懷的心，讓孩子知道爸媽很關心他。例如：當孩子犯錯時，我們應該要先問他有沒有受傷，而不是一開始就大罵；孩子走失時，爸媽要用擔心、謹慎的語氣來關心，並告誡他下次要小心；孩子考試成績不好時，要安慰他並且鼓勵他，這樣才是最好的解決方法。

總而言之，孩子做錯時，要親切的對待他們，不能用責罵來解決問題，不然可能會引發親子間的戰爭喔！

幸福

601左安琪

上課時，老師問大家：幸福是什麼？有的同學說：幸福是和家人快樂的吃一頓飯，也有人說：幸福是做一些有益身心的休閒活動。而我在位子上反覆思索著：幸福看得到嗎？聽得到？聞得到嗎？

我發現幸福就在我們身邊，它可以用聽的：早上媽媽在身邊親切的呼喊我起床；也可以用品嘗的：下課回家，爸爸為家人煮一桌豐盛的晚餐；更可以用心感受：每當我在學校遇到挫折時，老師和朋友會用溫暖的言語和簡單的陪伴扶我一把，讓我感受幸福，重新出發。有一次，我和媽媽一起參加爸爸的公司旅遊，那時我只顧著拍照看風景，卻忘了要用心體會別人替我們製造的幸福。到了晚上回飯店，躺在柔軟的床鋪，感到無比的舒適，才想到我們全家能逍遙的出遊，都是老闆無私的分享，才有今日的幸福。因此，我們也要憑自己的能力，適時傳遞幸福給更多的人。

生活中就能輕鬆簡單的製造幸福，不管是做家事，或是教同學功課，每個人都可以成為幸福製造機。幾天前，我們班每個人都興奮不已的準備材料到學校大顯身手，變出一道道美味佳餚。當香味撲鼻，就是我們開動的時刻，不但美味可口，更有著幸福的滋味，每個人的臉上都洋溢著幸福的笑容，滿足的表情。這次的烹飪大會，讓我們更懂得珍惜身邊的幸福和彼此的情誼。

我的幸福，看在別人眼裡，也許微不足道，但在我心中，這些都是屬於我獨一無二的幸福。從一早媽媽的貼心問候，以及到學校同學老師帶給我的溫暖，還有爸爸的好手藝都讓我感到幸福無所不在。你找到屬於你自己的幸福了嗎？

考試前後

601林倚萱

愉快的畢業旅行結束後，馬上就要面臨殘酷的期中考試，就覺得壓力很大，一方面擔心自己會考差，再加上平時努力不夠，只好趁考試前加緊腳步，來個「考前大複習」：我趁假日時把所有的課本瀏覽一遍，並把生甲乙的成語背得滾瓜爛熟，再把習作的數學題仔細地重新算一遍。我集中火力複習，絲毫不敢鬆懈，要再考前作好萬全的準備，明天一早再胸有成竹的準備應試。

鐘聲一響，當老師發下考卷，教室頓時變得鴉雀無聲，只聽到筆尖和紙摩擦的沙沙聲，時間一分一秒的過去，我絞盡腦汁，皺緊眉頭努力思考，但有幾題是我想破頭也想不出來的，我既焦慮又煩惱，陷入一陣苦思，心想：山轉不如路轉，換個思考方式也許就能解決當前的難題，鐘聲再度響起，終止了這場天人交戰的掙扎。

考試完了，讓我鬆了一口氣，接下來就是要面對自己成績的時候了，當老師呼喊我的名字，我帶著一顆忐忑不安的心走向講台，接過考卷，才發現成績還在我預料之中，再仔細一看：有很多不應該錯的題目，我還是錯了，心想這些看似簡單的題目，裡面卻隱藏著無數的陷阱，要是考試時再把題目讀仔細一點，想清楚一點，也許分數就不會白白送出去了，但是這一切都來不及了。

有了前車之鑑，下次考試前要記得「課前預習，課後複習」，只要我專心聽講，努力用功，不能再臨時抱佛腳，要把自己最弱的科目時時拿出來複習，相信會得到亮眼的好成績！

負責的重要

601陳柏儒

明朝學者顧炎武說道：「國家興亡，匹夫有責。」意思是每位人民，都要盡好自己的責任，這樣國家才會更興盛；反之，如果有一位人民不負責的話，國家就會像機器的一顆螺絲釘鬆了，還會帶動另一個部件鬆脫或故障，接下來只會每況愈下，一發不可收拾。

從學生到社會上的百姓，每個人都要負責，像警察要堅守崗位，維護人民的安全；醫生不畏艱辛，拯救病人；以及老師們竭盡心力，認真教導。梁啟超說：「這個社會尊重為它盡到責任的人。」這讓我不禁反省：自己為社會盡到責任嗎？我身為國小六年級的學生，在校要服務熱忱，努力學習；在家要勤做家事，認真讀書，才不會辜負師長的期望。社會上每個人各司其職，盡忠職守，才有安康的社會！

如果各行各業的人不負責，就會登上新聞的版面，像前陣子的假油風暴，就是製造油的廠商，以廉價的棉花籽充當高價的橄欖油賣，因為一家廠商失責，而威脅全國人民的健康，造成的傷害已無法彌補。還有街上的流浪狗、貓，本來各有自己的家，卻因為本人不負責，棄養牠們，才會流落街頭，無家可歸。

想當一位負責的人，首先就要清楚自己該做什麼，有恆心毅力的完成；其次是答應完成的任務，一定要說到做到，盡力做好。人人都負責，會使人與人之間多一分信任，少一些爭吵。大家承先啟後，負起責任，才能享受甜美的果實。我們都要盡自己的責任，做到最好，不但讓自己更有信心，也會讓世界更美好。

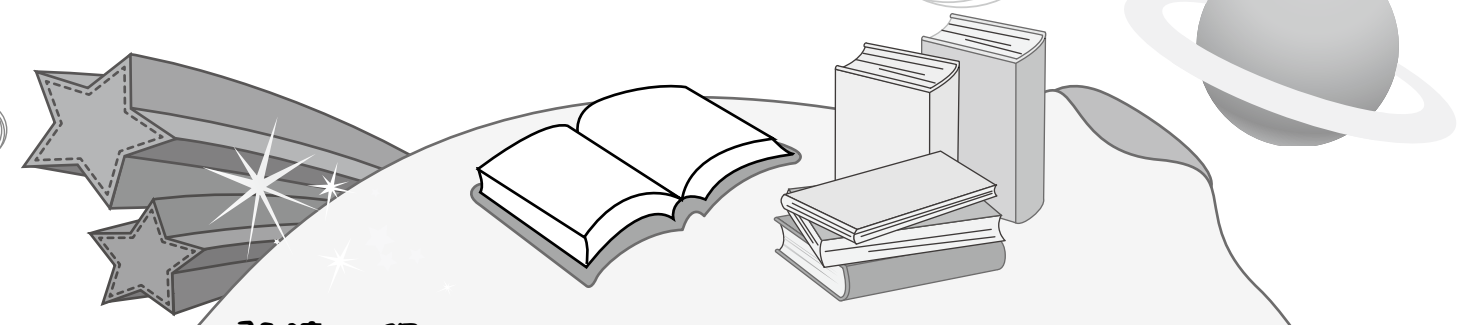

閱讀心得

602傅資涵

因為寒假時老師要我們讀兩本書，並選其中一本寫閱讀心得，我選了「皺紋男孩與說謊女孩」。

這本書大概在說，一個叫林大偉的男孩知道自己患了早衰症卻裝做不在乎，遇上了一個不願承認媽媽死亡事實的女孩李小嵐。他們互相幫助、安慰、面對事實、走出悲傷，雖然大偉最後上學了，但是在國二那年因早衰逝於醫院，但同學們相信大偉已經成為天空中那顆閃亮的藍色大偉星，在天上守護著他們。

看完這本書我非常感動，他們面對死亡的勇敢，他們面對現實的悲傷，他們的友情，不但令人感動也令我了解生命的可貴。應該學習大偉不管怎樣都把每一天當最後一天過，讓生活過得很充實，也應該學習小嵐和同學們不會因為別人的外表與缺點就嘲笑，數落他們；應該像故事的小嵐一樣幫助他們。還有故事中的老師，讓每位同學都能當班長的想法很特別，但其實不是，因為每個人都有不同的能力，都是獨一無二的，所以不要懷疑自己的能力，也不要退縮和放棄，勇敢的向前。

我在寫這篇心得時一邊寫、一邊想，如果我像小嵐一樣，最親的家人去世了，或像大偉一樣得了不治之症，我會向他們一樣拿出勇氣面對現實嗎？還是無常，每個人的人生都不一樣，但也沒有人的人生是完美的、順利的，因為人生的道路上定會有一些障礙，所以遇到時不要退縮與避開，要拿出勇氣與毅力走過去，如果真的要放棄了，就先停下來想想有沒有努力過，因為在放棄前至少有努力過。

東區美展



604蔡煥廷　望廬山瀑布

青潭文藝獎

特優



604蔡煥廷　客中初夏

優選



504陳柏劭　嫦娥



東區美展水墨畫第三名　刈香祈福　603林庭緯



東區美展水墨畫佳作　歡慶廟會　603劉宇彤



東區美展繪畫佳作　鬼屋歷險　501吳奕璇



東區美展繪畫佳作　下課時的操場　404陳子軒



201李旂縉　去公園玩



202尹兆榮　去公園玩



202陳宣安　拾穗



202甘庭宥　全家出去玩



203袁柏瑋　白鷺鷥



202呂守彧　白鷺鷥



202甘庭宥　茄子

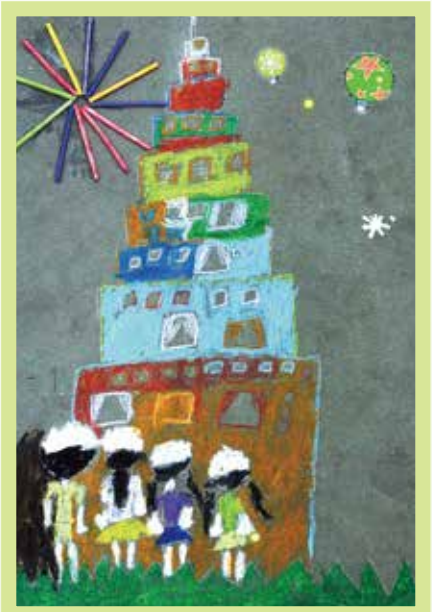

202黃佳琦　看煙火



202陳宣羽　101煙火

青潭文藝獎 繪畫類 優選



101李詠晴　動物園長頸鹿



201班向允　郊遊



203曾琪絜　白鵝

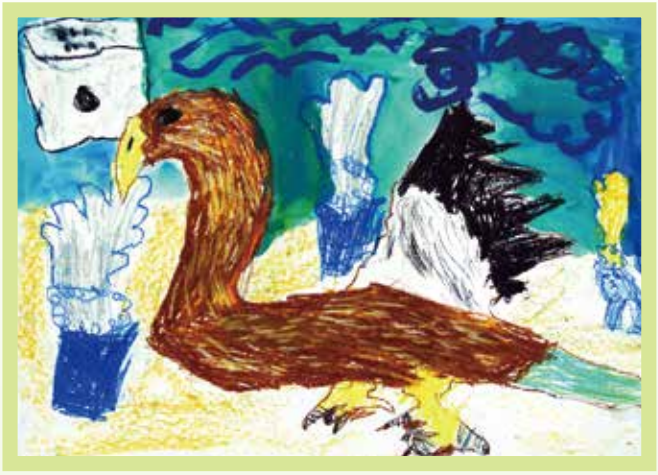

102張宸熙　小紅面番鴨



202謝欣晏　孔雀



202呂守彧　宇宙星球



202蔡欣妤　拾穗



202陳宣安　過年嘉義祭祖



202黃佳琦　划船



203蔡勁楓　船

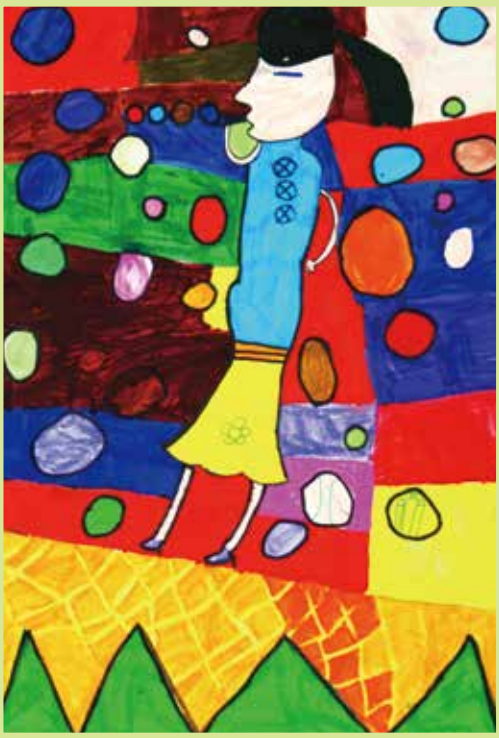

103葉襄縈　吹泡泡



201劉璦瑄　煙火秀



202林芸亘　煙火秀



404鄭　辛　網球比賽



404鄭　辛　海底世界



404鄧玉婷　好朋友



403姜冠儀　年獸



403姜冠儀　划龍舟

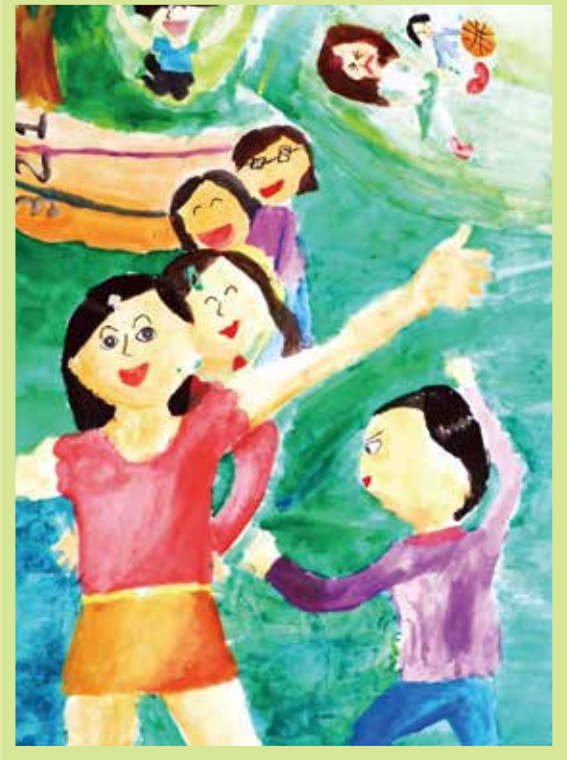

404楊亞璇　下課十分鐘



404鄧玉婷　老師生氣了



404陳子軒　生氣時的老師



404林可欣　老師生氣了



404鄭　辛　老師生氣了



404鄭　辛　同學



404鄧玉婷　沙漠



403曹云力　划龍舟



403江曜宇　沙漠

青潭文藝獎 繪畫類 優選



402潘永安　體育課真好玩



402吳思葦　下課十分鐘



302仵珈陞　畢卡索貓



302張宸語　畢卡索的愛貓



301吳俊廷　海底世界



302黃柏翔　畢卡索貓



302張雲筑　送你一束花

青潭文藝獎 繪畫類 優選



302劉昕恩　畢卡索立體派人像



404楊亞璇　看煙火



402蔣佳容　老師



401曾薔芳　老師生氣了

繪畫類特優 青潭文藝獎



504劉書元　NBA例行賽



502董芷妤　搭普悠瑪號去玩



502高臣風　恐怖看牙記



501劉鄉雨　疼死人拔牙記



501林大貴　恐怖拔牙記



504黃汶琪　尖叫女孩



502袁　媛　假期生活



503陳維平　超級遊樂園



504林妤蒨　生病驚魂

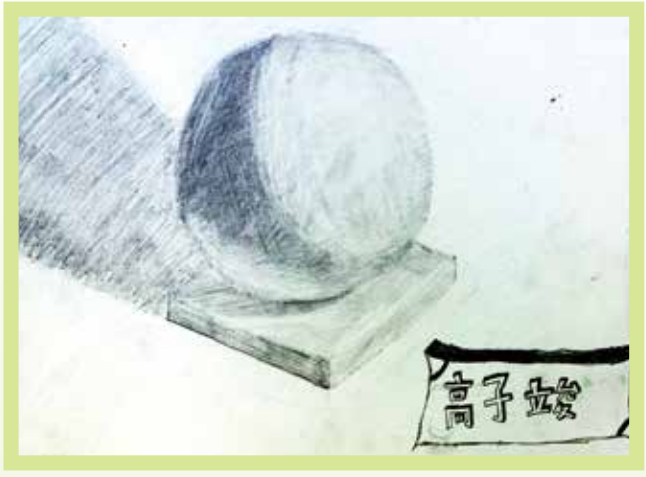

604高子竣　素描習作

青潭文藝獎 平面設計類

特優



303周家慧　龍蝦



503徐怡婷　球救

優選



401王恩祈　龍蝦

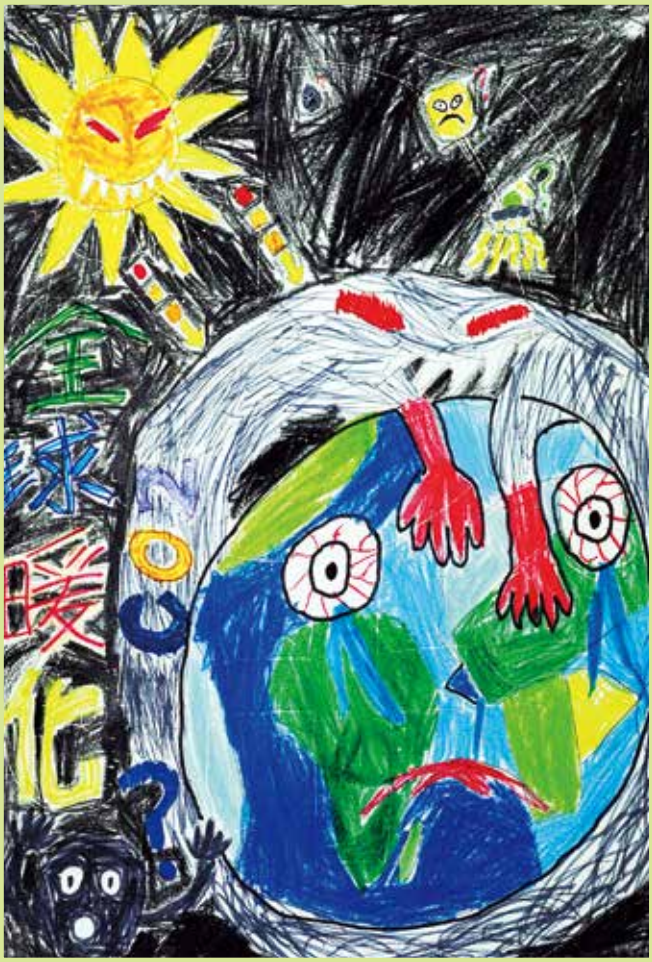

502高楷傑　地球危機



602葉瀚升　夜裡的傑克



602楊翠榮　威尼斯之旅



601張雅婷　聖誕之城



601左安琪　媽祖遶境



603林昱彣　划龍舟大賽



603劉宇彤　靜物



603蔡繕羽　七爺八爺遊大街



603詹閎亦　媽祖遶境



603葉祥宇　熱鬧的廟



603陳本芸　划龍舟



602葉昀萱　繽紛花火

發行單位：新北市新店區青潭國民小學

發行人：羅美雲

總編輯：翁銘鴻

編輯小組：王琬婷、吳佳芬、吳佩芳、吳建德、洪偉耀、
徐潔如、黃　泰、黃麗芬、陶欣瑜、鄭婉如、
顏佐宇、羅嘉雲、羅聖傑

助理小編：鄭國亦、呂京叡、黃鑫將、陳柏儒、李品潔、
張雅婷、蘇予宏、柯志昇、李奕賢、詹閎亦、
嚴心邑、林采誼、張芷瑋、林芹言、孟采諭、
劉伊旎、林瑋筠、陳子旭、陳柏劭

顧問：家長會長　李佳芬

承印：睿瀅視覺設計有限公司

出版日期：103年6月

