新北市新店區青潭國小

QINGTAN

青潭繫語

Creative Articles Vol. 6



青潭繫語

QING TAN Creative Articles

- 校長的話 02
- 家長會長的話 03
- 105 學年度青潭文藝獎獲獎作品
  - 童詩類—特優 04
  - 童詩類—優選 08
  - 散文類—特優 18
  - 散文類—優選 30
  - 繪畫類—特優 57
  - 繪畫類—優選 62
  - 勞作類—特優 65
  - 校內書法比賽 毛筆書法—特優 66
  - 校內書法比賽 硬筆書法—特優 68
- 新北市 105 學年度東區美展作品 70

序

曾長麗校長

在充滿歌聲、笑聲和歡樂聲的青潭校園裡，老師們都知道：每一個孩子都擁有無限的潛能和專長，我們一定要用「心」發掘孩子的才華、用「愛」點亮孩子的生命、用「創造」實現孩子的夢想，讓每一個青潭兒童都能成為舞台上閃閃發亮的一顆星。

為了讓孩子們擁有一個發表的園地、為了展現了本校語文與藝術教育的成果，一本屬於全校孩子們的創作書——「青潭繫語第六期」誕生了，它彙集了一年來青潭小作家和小畫家們精彩的作品，並經過老師們的指導和修正，從「青潭文藝獎」的散文、童詩、書法，到「東區美展」的繪畫、版畫、水墨等的創作，絕對值得大家用心的閱讀與欣賞。

在這兒，我要特別謝謝教務處顏佐宇主任、黃梅茵組長、吳佩芳組長、吳佳芬組長用心規劃出刊，全體教師們精心的指導與不辭辛勞的付出，謝謝您們！期盼各位親愛的家長、教育同仁和讀者們不吝給予指導，並請與我們一起分享孩子們成長的喜悅！



青潭好時光

江秀美會長

隨著時序而前，火紅的孤挺花在校園裡的窗臺綻放。點醒了寒冷的冬天，迎接將至的春夏。孤挺花的花語是「芬芳」，它散發著濃郁、甘美的香氣，我們也相信受到芬芳祝福的孩子們，無論在何處總是顯得特別醒目、耀眼。

回顧青潭一甲子的時光更迭，綠樹成蔭、書聲朗朗，唯一不變的就是老師們那諄諄教誨、循循善誘的心！細細品嘗孩子們在六十週年校慶中，青潭藝展所呈現的作品。豐富的顏色代表了孩子們明亮的心；驚艷的創意代表了孩子們在青潭豐盛的人文藝術氛圍，希望我們孩子的能將其內化成獨特的特質，陪伴他們一生的旅程。

我跟著我的兩個孩子踏入青潭的懷抱，回想起來也已經四年了呢！這四年來，感受著老師一點一滴的灌溉、潛移默化的身教，孩子們在老師的巧手中塑造出越來越美好的樣子，衷心的為孩子們感到開心！現在的我看著即將畢業的六年級哥哥姐姐們，期待著我們的孩子也能有如此好奇心、對生命的熱情，迎向全新的學習階段邁進！

大家都說：「台灣最美的風景是人～」，而我想說：「青潭校園裡最美的風景是『春風化雨的老師』及『勤學好品德的孩子們』！」細細品嘗【青潭繫語】，就會看到美好的風景～

青潭文藝獎—童詩類特優

我是一朵雲

201 王雅蓁

指導老師：歐陽菁菁老師

我是一朵愛漂亮的雲
每天都在換衣裳

太陽出來時
我穿著橘色的洋裝
就像一位優雅的模特兒
太陽下山時
我穿著彩色的晚禮服
就像個準備出嫁的新娘子

我是一朵愛漂亮的雲
希望天空有了我
會變得更美麗、更漂亮

螞蟻

202 劉曜華

指導老師：張宇欣老師

我們是一群不偷懶的小工人。
搬不動哥哥的故事書，
拉不走姐姐的花毛線，
但我們抬得動妹妹吃剩的碎餅屑。

我們是一群不偷懶的小工人。
下雨了，
小菌子給我們撐起了最漂亮的雨傘，
過河了，
有花瓣給我們搖來了最穩當的船。

我們是一群不偷懶的小工人。
我們把花當風鈴，
把雪當地毯，
一起裝飾這個世界，
讓世界更豐富、更美好！

我是一盞路燈

202 高宇翔

指導老師：張宇欣老師

我是一盞又高又瘦的路燈，
我每天站在馬路旁。

我是一盞又高又瘦的路燈，
我喜歡和風組成合唱團，
也喜歡幫晚歸的人照亮道路，
在寒冬裡傳遞溫暖。

我是一盞又高又瘦的路燈，
我有一個小小的心願：
希望我可以和風一起環遊世界，
照亮世界每一個角落。

我是一棵椰子樹

203 袁博恩

指導老師：翁淑華老師

我是一棵又高又大的椰子樹，
驕傲的站在沙灘上看風景。

我是一顆又高又大的椰子樹，
我愛看海鷗抓魚，
也愛看海龜下蛋，
更愛看海豚跳躍海面。

我是一顆又高又大的椰子樹，
我有一個小小的心願：
願海洋永遠乾淨，
願所有動物健康快樂。

太陽與月亮的對話

302 李聿鈴
指導老師：王琬婷老師

月亮對太陽說：
你如此刺眼，
使我都不敢看你一眼！

太陽對月亮說：
你如此冷淡，
使我都不敢接近妳！

月亮對太陽說：
你發射耀眼光芒，
帶給大地溫暖！

太陽對月亮說：
你散發溫柔月光，
在黑夜照亮星空！

太陽月亮最後決定，
就一起輪流在白天與黑夜，
照亮大地，溫暖世界！

外婆的相簿

302 林志恩
指導老師：黃麗芬老師

翻開外婆的相簿，
我看到不同的年代。
那一張張黑白的照片，
讓驚奇的我，
沉迷在其中。

翻開外婆的相簿，
我看到外婆和媽媽，
坐在椅子上，看窗外的山；
我看到外婆抱著媽媽，
躺在床上，慢慢的睡著了；
我看到外婆站在桌子上面，
手舉高，開始換燈泡。
在相簿裡；
我看到外婆小時候，
頭上綁著兩個小辮子；
我看到外婆成為少女，
穿著合身的旗袍；
我看到外婆和外公年輕時，
兩人相擁在一起相愛的模樣。

翻開外婆的相簿，
我看見時代的轉變。
那是一本人生的記錄器，
記錄著一個人的成長紀錄。

許願

302 林宥禎
指導老師：黃麗芬老師

在動物園裡，
小兔子伸長一雙後腳，
用力向前，
希望可以跟上媽媽的腳步。

在海裡，
大鯊魚打開嘴巴，
用力一咬，
希望可以飽餐一頓。

在森林裡，
可愛的青蛙跳上跳下，
唱出「呱呱呱」的歌聲，
希望能和知了一起合奏一首美妙的樂曲。

在草地上，
我睜開亮亮的眼睛，
想要看到滿天耀眼的星星，
希望我的未來可以和星星一樣閃亮動人。

青潭文藝獎—童詩類特優

許願

303 林潔妤
指導老師：黃麗芬老師

在天空中，
老鷹睜大眼睛，
伸出強壯的手臂，
希望能飽餐一頓。

在森林裡，
松樹抬頭挺胸，
長出翠綠的嫩葉，
願自己生長更強壯。

在冬天中，
梅花不畏寒冷，
開滿大地，
要將世界繪畫得美輪美奐。

溫和的月光，
照亮黑夜，
我看見希望的光芒，
願新的學期能更進一步。

落葉

403 許軒語
指導老師：徐潔如老師

落葉，
飛向天空，
是風兒的玩伴，
陪風兒捉迷藏。

落葉，
飄落地面，
是蟲兒的床鋪，
給蟲兒溫暖的家。

落葉，
躺在水上，
是螞蟻的小船，
載螞蟻渡過湍流。

落葉，
夾在書中，
是我別緻的書籤，
珍藏旅行的每份感動。

紅色

401 柳恩喜
指導老師：鄭伊真老師

紅色是美麗的夕陽
紅色是帶刺的玫瑰
紅色是漂亮的聖誕紅
紅色是美味的番茄
是我鉛筆盒的顏色
是奶奶炒菜用的甜椒
是媽媽的口紅
是阿姨的紅包
紅色是快樂
紅色是幸福
紅色是全世界最熱情的顏色

混亂

502 李昊展
指導老師：李宜穎老師

人民對政府，
反抗對抵抗，
反抗的對錯，
誰能來決定？

政府對人民，
抵抗對反抗，
抵抗的權利，
誰能來保住？

妹妹的嘴巴

403 陳瑀潔
指導老師：徐潔如老師

妹妹的嘴巴，
像高分貝的喇叭，
叭啦—叭啦—
不停的演奏著，
我摀住雙耳，
可怕的音符—
還是從我的指縫中溜進來。

妹妹的嘴巴，
像貪吃的河馬，
連我要吃的蛋糕，
都被她吃下肚，
害我的肚子，
又開始，
咕嚕—咕嚕—
一直叫。

妹妹的嘴巴，
像很甜密的糖果，
看到媽媽說漂亮，
看到爸爸說帥哥，
看到我說很可愛，
是家人趕去壞心情的良藥。

人生

502 陳郁萱
指導老師：李宜穎老師

人生有如黃河長，
但卻不知做什麼，
人生長，
有什麼好呢？

人生有如毛蟲短，
但每天都很充實，
人生短，
有什麼不好呢？

人生啊！人生，
你是長，
是短？

教室

502 勤謙
指導老師：李宜穎老師

上學時，當我一進到教室
就像進到菜市場一樣
有人在賣笑話
有人在賣八卦

上課時，
教室就像飯店
有人在睡覺
有人在偷偷喝下午茶

下課時，
教室就像墓仔埔
靜悄悄的
一個人也沒有
靜的非常可怕。

頭髮

502 賴卉庭
指導老師：李宜穎老師

他，
調皮搗蛋，
像藤蔓一樣，
纏在一起，
製造許多個結，
只好用梳子，
使他們改邪歸正。

他，
十分頑固，
不聽勸阻，
不斷生長，
只好拿起利刃，
一剪再剪！

他，
如此調皮，
如此頑固，
但依舊是，
我美麗的夥伴。

青潭文藝獎—童詩類優選

我是一朵雲

201 賀彥丰

指導老師：歐陽菁菁老師

我是一朵會變色的雲，
心情好的時候會變成白色，
心情不好的時候會變成黑色，
太陽來了，
我就變成橘色，
有時頑皮，
也會把太陽遮住，
不讓人們看見，
我是一朵開心又頑皮的雲。

我是一朵小白花

201 王雅蓁

指導老師：歐陽菁菁老師

我是一朵漂亮又開心的小白花，
每天站在花圃裡。

我是一朵漂亮又開心的小白花，
我歡靜靜的看著天空發呆，
也喜歡跟身旁的小動物們打招呼。
我會散發出香甜的味道，
好讓蝴蝶來採蜜。

我是一朵漂亮又開心的小白花，
我有一個小小的心願：
希望太陽公公每天都能照亮我，
讓我健健康康的長大。

我是一棵神木

201 洪玉蘭

指導老師：歐陽菁菁老師

我是一棵又老又粗壯的神木，
佇立在阿里山上。

我是一棵又老又粗壯的神木，
我喜歡一大早享受森林浴，
也喜歡遊客在我身旁發出歡樂的笑聲，
看著小火車一列列的開過我的身邊，
讓我覺得既熱鬧又開心。

我是一棵又老又粗壯的神木，
我有一個小小的心願：
希望更多人常常來看我，
和我一起拍下一張張美麗的照片。

摺紙

202 林冠宏

指導老師：張宇欣老師

一個人的時候，
我喜歡摺紙。
用綠色的紙，
摺一隻青蛙，
牠在池塘游泳，
感受春天的美好。
用紅色的紙，
摺一臺飛機，
在天空上翱翔，
帶我去美國。
用藍色的紙，
摺一朵雲，
雲在天空裡，
開心跟小雨跳舞。

我是一棵榕樹

201 詹秉璿

指導老師：歐陽菁菁老師

我是一棵又胖又圓的榕樹，
每天站在公園裡。

我是一棵又胖又圓的榕樹，
我喜歡讓松鼠爬到我身上，
也喜歡看小朋友圍著我玩遊戲的樣子。
我輕輕的撒下一片片的樹葉，
讓大家可以拿去做書簽。

我是一棵又胖又圓的榕樹，
我有一個小小的心願：
希望我身旁的小花快快長高，
這樣他們就可以和我一起玩耍。

摺紙

202 高嘉好

指導老師：張宇欣老師

一個人的時候，
我喜歡摺紙。
用灰色的紙，
摺一隻小灰兔，
牠在草地上跳，
牠開心的跳到蘿蔔園。
用藍色的紙，
摺一隻小魚，
牠在海裡游來游去，
興奮的和海龜做朋友。
用紫色的紙，
摺一串葡萄，
葡萄長在藤蔓上，
開心的和蝴蝶嬉戲。
一個人的時候，
我喜歡摺紙。

我是一棵行道樹

201 饒晉瑋

指導老師：歐陽菁菁老師

我是一棵又高又大的行道樹，
每天站在馬路旁。

我是一棵又高又大的行道樹，
我喜歡看著小朋友，
蹦蹦跳跳的從我身旁走路去上學，
也喜歡讓小鳥們停在我的臂膀上，
開心的開著演唱會。
我會吐出清新的空氣，
讓人們精神百倍。

我是一棵又高又大的行道樹，
我有一個小小的心願：
希望我可以長得很高很高，
就能看到更遠更美麗的風景。

我是一隻老鷹

202 許詠婷

指導老師：張宇欣老師

我是在天空翱翔的老鷹，
每天飛在藍藍的天空裡。

我是在天空翱翔的老鷹，
我愛自由自在的飛翔，
穿梭在高高低低的白雲裡，
也愛清澈的小河，
小河裡有游來游去的小魚，
可以吃到美味的魚兒。

我是在天空翱翔的老鷹，
我喜歡飛到美麗的森林裡，
穿梭在高高低低的綠樹間。
我有一個小小的心願：
我希望和其他的小鳥一起飛翔，
一起看遍世界的美景。

青潭文藝獎—童詩類優選

摺紙

202 劉倉宇

指導老師：張宇欣老師

一個人的時候，
我喜歡摺紙。

用黃色的紙，
摺一個太陽，
太陽高高的掛在天空，
在天空上亮著光芒。

用色彩繽紛的紙，
摺一輛輛的跑車，
跑車在路面奔馳，
好像跟風一樣快。

用白色的紙，
摺一台投影機，
投影機放著好笑的影片，
讓大家笑哈哈。

一個人的時候，
我喜歡摺紙。

摺紙

202 劉曜華

指導老師：張宇欣老師

一個人的時候，
我喜歡摺紙。

用黃色的紙，
摺一條香蕉，
好吃的香蕉，
讓我吃得津津有味。

用紅色的紙，
摺一隻小鳥，
騎著小鳥在天空飛翔，
帶我去旅行。

用白色的紙，
摺一艘小船，
小船乘風破浪，
帶我去冒險。

一個人的時候，
我喜歡摺紙。

我是一顆綠花椰菜

203 余卉青

指導老師：翁淑華老師

我是一顆又細又小的綠花椰菜
每天坐在菜圃裡

我是一顆又細又小的綠花椰菜
我喜歡曬太陽
也喜歡看小朋友抓菜蟲的樣子
當我看到寄生蜂飛來時
就會開心的手舞足蹈

我是一顆又細又小的綠花椰菜
我有一個小小的心願
希望我能長得又高又大
讓大家吃到營養的綠花椰菜

摺紙

203 袁博恩

指導老師：翁淑華老師

一個人的時候，
我喜歡摺紙，
用彩色的紙，
摺一隻蝴蝶，
在花裡跳著優雅的舞蹈。
用紅色的紙，
摺一架飛機，
我要乘著它去拜訪美國的妹妹。
用咖啡色的紙，
摺一棵大樹，
讓可愛的小松鼠，
在樹裡玩躲貓貓。
一個人的時候，
我喜歡摺紙。

摺紙

203 詹宇傑

指導老師：翁淑華老師

一個人的時候，
我喜歡摺紙。
用綠色的紙，
摺一隻小青蛙，
牠在荷葉上煮飯，
享用美味的晚餐。
用紅色的紙，
摺一輛消防車，
在大街小巷中穿梭，
找尋需要幫助的朋友。
用黃色的紙，
摺一朵向日葵，
送給美麗的媽媽。
一個人的時候，
我喜歡摺紙。

我是一隻小海豚

203 蔡宗容

指導老師：翁淑華老師

我是一隻又白又肥的小海豚
每天在水裡自由自在的游泳

我是一隻又白又肥的小海豚
我喜歡和小魚兒跳舞
也喜歡和海馬做朋友
當小朋友看我表演時
我使出厲害的絕招
讓大家覺得我很酷

我是一隻又白又肥的小海豚
我有一個小小的心願
願海底世界美麗漂亮
願海底生物快樂健康

奶奶的相簿

301 張容瑄

指導老師：賴維凱老師

翻開奶奶的相簿
我看到奶奶和爺爺
坐在搖椅上
看著天上的星星
我看到奶奶抱著我
坐在沙發上
安靜的睡午覺
我看到奶奶和哥哥站在舊鐵軌上
高舉雙手
準備施放大型的天燈

許願

303 李品萱

指導老師：黃麗芬老師

在菜園裡
農夫們揮灑汗水
辛苦的彎著腰
希望種子趕快發芽

在天空上
白雲掛在天上
輕輕的飄著走
希望能欣賞大地

在烈日下
高樓大廈望著遠方
穩穩的站立著
希望老天能幫它澆水

在溫暖的夜晚
月光照亮我的房間
我悄悄的許願著
希望我能玩遍臺灣

青潭文藝獎—童詩類優選

許願

303 袁博靖
指導老師：黃麗芬老師

在池子裡
小魚游來游去
擺動自己的魚鰭
希望自己天天快樂

在森林裡
兔子向前跳躍
搖動耳朵
希望自己快快長大

在沙灘上
海龜在沙灘上挖洞
在洞裡產卵
再把洞埋住
希望自己的寶寶健康出生

在操場上
我努力的邁開步伐
大步的往前跳
希望自己成為一個優秀的體育老師

阿公的相簿

303 林潔妤
指導老師：黃麗芬老師

翻開阿公的相簿
我看到時間的腳印
那一張張相片
好像帶領我走進阿公的回憶走廊

在相簿裡
我看到舅舅和媽媽
坐在鞦韆上
盪來盪去
一下高一下低
快樂極了

在相簿裡
我看到阿公和阿嬤
坐在沙發上
看電視的新聞
我看到阿公抱著我
坐在草地上
看天空的白雲
我看到阿公和我站在沙灘上
拉高褲腳
充滿快樂的笑容

在阿公的相簿裡
看到阿公年輕時的帥氣
這本相簿告訴我
許多阿公的有趣回憶

紙張

407 孫祥智
指導老師：徐潔如老師

輕軟軟的紙，
飛機小船都可摺，
像一個多變的魔術師，
摺出我的夢想。

潔白無瑕的紙，
用畫筆畫出繽紛的世界，
將想像畫在紙上，
讓我的夢想在紙上實現。

輕輕柔柔的紙，
乘著風朝遠方飛翔，
紙上載著我的夢想，
高飛遠走，
朝著未來飛去。

時鐘

403 楊亞柔
指導老師：徐潔如老師

時鐘
滴答 滴答
每天上演著龜兔賽跑的戲碼
一遍又一遍

長針
是場邊的觀眾
熱情的繞場加油

短針
是迅雷的兔子
跑一步就過一小時

秒針，
是緩緩的烏龜
一步一步爬
爬一圈只過一分鐘

時鐘
滴答 滴答大合唱
告訴我們
每分每秒都重要

衣服

403 林佩蓁
指導老師：徐潔如老師

衣服是暖爐，
暖暖正在發抖的我，
讓我的身體暖烘烘。

衣服是防護盾牌，
保護跌倒的我，
讓我的肩膀不受傷。

衣服是雨棚 ，
解救正淋雨的我，
讓我全身乾爽無比，
感冒不會找上我。

衣服每天陪伴我，
給我溫暖，
給我美麗，
也保護著我的健康，
它是我生活中不可或缺的良伴。

糖心蛋

403 曹智鈞
指導老師：徐潔如老師

經過熱水的沖泡，
光滑柔順的我，
脫除堅硬的鎧甲，
在蒸氣的烘乾室中，
享受悠閒時光。

熱氣烘得我頭昏腦脹，
一不小心
跌入八角的醬油中翻滾，
和同伴們玩起躲貓貓，
盡情在泥地玩泥巴仗。

緊接著踏入冰天雪地的國度，
我興奮的探出頭，
感受陣陣冰涼的氣息，
黑夜降臨，
我沉沉睡去。

經過三溫暖洗禮的我，
全身帶勁，
只要咬上一口，
忘了憂愁，
沉浸在美好的滋味中。

青潭文藝獎—童詩類優選

養育

502 李昊展
指導老師：李宜穎老師

來到世界時，
有一男一女，
站在我面前，
他們啊，是誰？

時間前進了，
孩子長大了，
父母年老了，
時間變快了。

時間消逝了，
孩子成家了，
父母消失了，
時間停止了，
我才領悟了。

未來與過去

502 楊富翔
指導老師：李宜穎老師

未來，
不能看見的未來，
不能預見的未來。

過去，
無法返悔的過去，
無法改變的過去。

未來，
什麼時候讓我看見？

過去，
什麼時候讓我改變？

作業

502 姜冠慈
指導老師：李宜穎老師

作業　作業，
是我最大的惡夢，
你滿頁題目像惡魔，
一直對我伸出魔手。

老師像你的小助手，
和你一起整我，
我被囚禁在作業地獄，
等待天使來救我。

寒假、暑假
是作業的剋星，
他們一來，
作業就被嚇得拔腿就跑。

人生無常

502 蔡欣妤
指導老師：李宜穎老師

人生如夢，
起伏難定，
有好夢也有惡夢 。

人生如煙花，
隨時展開它耀眼的人生，
隨時會熄滅。

人生如花草樹木，
有盛開，
有凋謝。

人生如樂透，
有時運氣很好，
有時自己還吃虧。

人生如畫紙，
讓我們在上面盡情的揮灑。

四季

502 姜冠慈
指導老師：李宜穎老師

春天，
是看得到摸不到的舞會，
動物們一起開心的跳舞，
大地也畫上了妝，
是專屬春天的妝。

夏天，
是熱情的烤箱，
照耀溫柔的海水，
太陽放出熱情的光芒，
人們也披上涼爽的薄紗。

秋天，
是個神祕的人，
一步一步，
悄悄的來臨，
大樹開始掉頭髮，
動物們忙著儲存能量。

冬天，
是讀不懂的故事書，
我永遠不知道，
為什麼冬天來了，
大地和動物就要沉睡了。

學校

502 張宇杰
指導老師：李宜穎老師

學校是地獄，
時時出現訂正惡魔追著我跑，
也會出現小霸凌欺負我。

學校是天堂，
有朋友會來幫我，
也有老師幫我解圍。

學校是天堂還是地獄？

學校其實是練習場，
地獄磨練勇敢，
天堂是休息站。

神秘的蘭陽博物館

601 李聿甄
指導老師：蔡幸茹老師

在烏石港對面
有棟歪歪斜斜的建築物

我曾想過
會不會是颱風惹的禍
把它吹斜了
會不會是建築師的錯
把它蓋歪了
會不會是大量抽取地下水
讓它陷下去了
會不會設計師是人魚
想要把它改到海裡去
都不是
而是那具有創意的藝術
故意讓它變得又歪又斜

神祕的蘭陽博物館
下雨天看似沉在海裡的鐵達尼號
卻又永不沉沒於海裡

神祕的蘭陽博物館
晴天時看似一座
綻放光采的陽光博物館



青潭文藝獎—童詩類優選



離開

602 張雅嵐
指導老師：勞嘉麟老師

夏天，離開了，
才有豐收的秋天。
太陽，離開了，
才有了美麗的星空。
鳥雲，離開了，
才有了七色的彩虹。

所以，我們不要害怕離開，
因為，離開不一定會失去；
在離開的背後，
其實，藏有希望。

強壯的鼻頭角步道

601 鄭鴻祥
指導老師：蔡幸茹老師

秋老虎發威照耀在步道上，
湛藍的天空與大海互相呼應者，
鼻頭角徐徐微風，
輕拂臉上，好不涼爽，
優美的景緻彷彿美麗的圖畫。

連綿不絕的山巒如壯大的巨人，
環抱整個鼻頭山好壯觀，
走在步道的階梯上時快、時慢，
步步高昇的心情是期待也是喜悅的，
站在高崗上、眺望遠方，
美不勝收的海景，
一望無際、讓自己的心更加寬廣。

在步道尾端的鼻頭國小，
每天與山、海一起生活著，
是最幸福的學校，
是城市中找不到的祕密基地。

一步一腳印，汗如雨下在背脊上，
鼻頭角、步道上，有我曾經留下的蹤跡，
這個有陽光的秋天，
照耀步道裡每個角落、每個地方。



記憶中最美的四季

602 高彗珊
指導老師：勞嘉麟老師

秋天是一隻擁有魔鬼的橘色小貓，
它讓所有人和牠一起想念，
它讓我想念春天，
想念春天溫暖的陽光，
想念春天色彩繽紛的花海，
想念春天輕快的鳥鳴聲，
它讓我思念夏天，
思念夏天清涼的海水，
思念夏天筆直的椰子樹，
思念夏天從沙灘探出頭的螃蟹，
它讓我想起冬天，
想起第一次摸到雪的喜悅感，
想起聖誕老公公的禮物，
想起可愛的北極熊。

冬天

602 張雲筑
指導老師：勞嘉麟老師

雪姑娘，灑了一地銀白，
最後一片葉子，已緩緩飄落，
寧靜，不知不覺來到了大地，
讓人不禁想念起夏天的炎熱。

小動物們，紛紛躲進巢穴，
人們口中呼出渺渺白煙，
寂寥與寒冷籠罩全世界。

梅花，收到了來自雪姑娘的祝福，
吐露出淡雅的芬芳，
冬天的太陽，
像貓咪的毛線球，
帶給人們安心與溫暖。

相信，當第一株幼苗探出頭時，
我很快就會想念冬天的。

四季的聲音

602 王哲軒
指導老師：勞嘉麟老師

冬天的聲音，
是冷風呼呼吹的聲音。
冬天的聲音，
是聖誕老公公呵呵笑的聲音。
冬天的聲音，
是雪花掉落的聲音。

秋天的聲音，
是楓葉垂下的聲音。
秋天的聲音，
是秋風拍打窗戶的聲音。
秋天的聲音，
是花瓣掉進池塘的聲音。

夏天的聲音，
是蟬鳴叫的聲音。
夏天的聲音，
是小孩玩樂的聲音。
夏天的聲音，
是白雲飄動的聲音。

春天的聲音，
是大熊起床的聲音。
春天的聲音，
是花朵盛開的聲音。
春天的聲音，
是大地甦醒的聲音。

青潭文藝獎—散文類特優

校外教學

201 詹鈺翌
指導老師：歐陽菁菁老師

十一月八日那天，我們二年級的小朋友一起到職業體驗任意城進行校外教學，出發前，我們每個人都很期待。

職業體驗任意城裡面有各式各樣的職業可以選擇。首先，我們到了牛奶牧場學習擠牛奶，姐姐教我們怎麼擠牛奶，還教我們牛奶要先經過檢驗，才能拿出去賣。聽了姐姐的解說之後，才發現原來我們喝的牛奶都是有經過檢驗合格的，現在我覺得我喝得更安心了。

接著，我們又到了太空梭體驗當太空人，搭乘太空梭、漫遊外太空、觀察記錄外太空環境，姐姐也解說很多關於外太空的事，我覺得好神奇呀！

最後，我終於排到我最喜歡的工作，就是野戰部隊擔任阿兵哥，雄赳赳氣昂昂的大步向前行，發揮野戰隊員不屈不撓的團隊精神、奮力達成任務，展現雄壯威武的英雄氣概吧！我感覺自己好帥又好酷。

我覺得這次的校外教學好有趣，裡面有好多職業可以讓我去體驗，可以感受每個行業各有它的趣味，我選了幾樣我喜歡的來體驗，也讓我學到了很多知識也賺了錢，感覺好像我真的去工作賺錢一樣，好有成就感，也好開心，真希望下次還有機會可以來體驗其他職業。

校外教學

202 陳品瑄
指導老師：張宇欣老師

十一月八日那天，我們二年級的小朋友一起到職業體驗城一起進行校外教學，出發前，我們每個人都很期待。

職業體驗城裡面有各式各樣的職業可以選擇，首先，我先去航空公司當空服員，穿上空服員的服裝開始工作。我教客人怎麼穿上救難衣服，然後，我還問客人要不要喝果汁，下班後我覺得很有成就感。

接著，我當採訪小記者，我去採訪了兩個店家，採訪了兩個人。採訪的時候，我有一點緊張，但是有媽媽在，所以我就不會緊張了。

最後，我還去體驗當實習店長，我忙著擺放商品，還忙著幫客人結帳，雖然很忙，也有點累，但是我學到了很多東西。

這次的校外教學真的很有趣，讓我體驗了不同工作的辛苦跟樂趣，我下次一定要再來。

校外教學

203 吳宸緯
指導老師：翁淑華老師

十一月八日那天，我們二年級的小朋友一起到職業體驗城進行校外教學，出發前，我們每個人都很期待。

職業體驗城裡面有各式各樣的職業可以選擇，首先，我先到野戰部隊報到，我穿上帥氣的阿兵哥裝，拿起酷炫的手槍，發揮野戰部隊的精神，在街頭上表演帥氣的刺槍術，成為全場的焦點。

接著，我到消防局擔任英勇的消防隊員，我和隊員們坐著消防車去救火，保護大家的生命，讓民眾不要受到傷害，我好像真的成為一名英勇的消防隊員，獲得大家的稱讚。

這次的校外教學非常好玩，我體驗到各種不同的工作，我還拿到了非常多的薪水，希望下次有機會能再到這裡玩。

校外教學

203 黃禹璇
指導老師：翁淑華老師

十一月八日那天，我們二年級的小朋友一起到職業體驗任意城進行校外教學，出發前，我們每個人都很期待。

職業體驗任意城裡面有各式各樣的職業可以選擇，首先，我們先到太空總署換上工作服，之後就開始執行任務。我覺得很有趣，因為我們可以透過儀器看到天空中許多大大小小的星球。

接著，我再去警察局體驗警察的工作，我穿上制服、戴上帽子，帥氣的在路上巡邏，當我們遇到壞人時，我立刻拔出手槍對抗敵人，保護大家，非常神氣！

最後，我去了名模大道當模特兒，我看到許多漂亮的洋裝和皇冠，姐姐幫我選了一件白雪公主的洋裝，尺寸剛好，穿在身上真美！走在伸展台上聽到大家的掌聲，讓我覺得自己就像公主一樣美麗，好開心！

這次的校外教學非常好玩，可以和好朋友一起體驗夢想中的工作，還領到薪水，我們也一起去買了喜歡的文具，好玩又開心！希望下次能再來玩。

青潭文藝獎—散文類特優

鶯歌三峽體驗之旅

301 黃冠承
指導老師：賴維凱老師

十二月一日，星期四，這天是我升上三年級重分班後的第一次戶外教育日，名稱是「鶯歌三峽體驗之旅」。早在幾個月前就分組完成，當天一早到學校集合，大家興高采烈的走向遊覽車，為了安全起見，全體同學們都做一次逃生演練才一同出發。

出發前一天，老師要我們先查三峽、鶯歌的人文特色。當晚我心情緊張，翻來覆去的睡不著，在車上同學們心情放鬆、愉悅的聊天，而我心中百感交集，好奇的想像著這會是怎樣的一個體驗呢？

不久我們終於到了滿心期待的第一站——鶯歌大自然藍染工坊，體驗藍染前，必須先專心聽解說員的解說，了解製作的程序之後才開始製作。我選好想做的圖形，花了九牛二虎之力將橡皮筋綁好，進行染色等待的時間真是分秒如年呀！就在大家打開自己設計的藍染作品時，各式各樣、五花八門什麼圖形都有，我發現我的是最醜的，還枉費我使出吃奶的力氣去綁呢！接下來就是製作陶板吊飾，我畫的圖案是目前最流行的神奇寶貝球，在這完成後大家瘋狂的拍照留念。這時我的肚子已經飢腸轆轆，午餐雖然沒有色香味俱全，但壽司還算美味。休息時間有位迷糊的同學，神情緊張的跟我說他帶的錢不翼而飛了！接下來的老街，他就只能看著喜愛的東西而無法購買了。

綿綿的細雨，走在濕冷的三峽老街，這裡的建築古色古香，好像一一訴說著古老的傳說故事。當我還沒回神，卻已經到了下一站「金牛角製作體驗」的麵包店。一進門，香噴噴的味道撲鼻而來，師父將事先做好的麵糰分割成固定大小，再分發給我們桿壓，捲出彎彎像月亮的金牛角，塗上蛋液送進烤箱，整屋香氣四溢，一出爐又香又脆，大家看了都垂涎三尺。接著到清水祖師廟，這裡到處都是雕刻精細的梁柱，尤其是那對「百鳥朝梅柱」，一百隻鳥栩栩如生。

最後我們依依不捨的拍了全班大合照，陸陸續續上車。路上車水馬龍，而我的心卻還在三峽流連忘返。這趟戶外教育之旅收穫滿滿，就在我還在回想三峽的魅力之時，老師隨手一摸，那位同學的錢就找到了，完美的旅程，就該如此豐富精采。

我的老師

302 蔡卉芸
指導老師：王琬婷老師

以前看書曾唸過：「師者，傳道、授業、解惑。」在電視裡，老師總拿著教鞭、戴著眼鏡，只在意分數，不管學生的感受，真讓我好害怕！我非常擔心我的新老師是否也會是這樣的人呢？但我的王琬婷老師讓我打破了對老師的刻板印象這種想法——老師有著俏麗的短髮，身材嬌小卻很美麗，每天穿著時尚，充滿了用不完的活力。

曾經聽老師分享過，她在青潭國小服務已經有「十五年」之久了，真讓我驚訝！沒想到老師這麼有耐心，因為能面對不同的學生，卻從未有過厭煩、不

《找不到國小》讀後心得

301 黃冠承
指導老師：賴維凱老師

《找不到國小》是一本描述找不到山上的一間國小的校園精彩生活。找不到國小位於終年雲霧環繞的找不到山上，外地來的人，很少有人能找得到，因為迷路容易，找路難，山上霧太濃，常讓人找不到岔路，所以到最後沒幾個人找得到這所學校。跟著五年級的阿當進入校園，你會發現新鮮又有趣的事物天天都在發生，例如：摩天圖書館、上課十分鐘、守候小屋 ..... 等，就讓我舉兩篇其中最迷人之處吧！

〈摩天圖書館〉這篇內容裡有我喜歡的句子：「早上升旗之前、中午午休的時候、下午放學之後，摩天輪轉動了，就表示圖書館開館了。每一位想看書的小朋友，都能到這裡來。不管是天文類、地理類、昆蟲類、植物類，或者是文學類，只要你想得到的，摩天輪裡都有。」這樣巨大的摩天圖書館，我想不管設立在哪間學校，都會是大家每天期待著想去的閱讀天地，有了這匠心獨具、別具一格的圖書館，應該沒有不愛看書的小朋友了。

另一句是「海浪樓梯」是滑梯也是圍牆，像波浪起起伏伏，環繞著整個找不到國小，海浪滑梯還像高速公路一樣，一共有六個交流道，小朋友可以選擇距離教室最近的地方下降。光看到這樣的內容，不管我的年紀有多大都會想去溜一下那種快樂幸福的滋味。

〈上課十分鐘〉這篇內容裡也有我很喜歡的句子 ：「沒有人發現這件事嗎 ？每個人都發現了呀！『噓 ---- 不要讓這件好事提早結束。』沒有人希望這件事太早被發現，所以沒有人想說，因為四十分鐘玩起來才過癮哪！」因為不知道是哪一天的哪一次出的差錯，少敲了一次的鐘，把上課和下課的秩序弄反了。所有的人都玩得不亦樂乎、開心不已，但心中卻忐忑不安，擔心著，這個錯誤什麼時候才會結束。

還有一句是「上課太久，就容易疲倦，現在，上課只有十分鐘，小朋友都還沒來得及疲倦，下課時間就來臨了，所以上起課來，每個人都活力充沛，精神十足。」如果我們的學校也能來一次上下課時間互換，那該有多好呀！這樣老師就不必每節下課都把頭埋在作業簿裡，小朋友也可以盡情玩樂，玩再久也不覺得累！校園裡就像找不到國小一樣充滿活力，散發著歡樂的氣息。

《找不到國小》這本書真的非常有趣，我一次又一次的回味，百看不厭，書中呈現出國小生原本就該在快樂創思的環境中度過。

可惜我們現在的國小生活，大多數家長所期待的，都還是以課業為主，為了將來升學提早教學、補習，就是離不開分數，如果人生中有一所這樣的國小，不就是我們一生中最精彩的時光嗎？不管書中的內容是否真實，或是天馬行空，都讓我深深的沉醉其中，回味無窮。

屑的態度。而老師非常喜歡用文字、圖畫來說故事，常常會把黑板畫得多采多姿、活潑生動。老師做事的態度都很公平，不會偏袒任何一方，會循循善誘，不斷提醒同學行為思考，如同我們的母親一般充滿慈愛。

王老師上課時，會用各式各樣有趣的方法，從不會讓我們覺得枯燥乏味，反而讓我覺得時光飛逝，希望能再上一次。也希望老師能保重身體、永遠健康，因為跟老師上課好快樂呀！我會向老師好好學習，運用學到的知識、並練好字體，更希望老師能維持身體健康，讓我能天天看見笑容滿面的王老師！

開學時，老師曾說：「如果有一天，你遇見了一位武功高強的師父，而你卻不把握時間天天跟他練功，那麼失敗的是你，不是師父！」聽了這段話，我知道老師是希望我們能學到每位老師身上的功夫，成為自己身上帶著走的能力！我會加油，讓自己累積更多的能力。

青潭文藝獎—散文類特優

我長大了

303 林欣慧
指導老師：黃麗芬老師

以前都是爸爸和媽媽照顧我，但我長大以後就開始學會許多事情的，慢慢發現我長大了，不行再一直依賴爸媽了。

我長大了，會走路、說話、洗澡和吹頭髮……我感覺到很多事情都變簡單多了，也變得很有趣。還記得以前很害怕洗頭，每次洗頭，水都會流到眼睛，這種感覺真的很不舒服，直到長大後學會游泳就也不怕水了；現在很喜歡自己洗澡洗頭，因為可以玩水，讓自己更舒服，所以現在我很喜歡自己洗澡。

長大後的我很喜歡運動，跑步、打羽球和爬欄杆，這些運動都難不倒我。每到假日我都會和爸爸、媽媽一起去公園騎腳踏車，以前我只會騎四輪腳踏車，長大後在爸爸的指導下，我成功學會兩輪腳踏車。因為愛運動，我長高很多，我突然間長大了，也變瘦了，我變成大女孩了。

現在我有很多自己的想法，也有很多自己想要做的事，還有很多事情都還要學習，也要改掉自己的壞習慣，要改掉自己任性的脾氣，學習自動自發幫忙分擔家事，讓阿公、阿嬤、爸爸、媽媽、老師、同學和喜歡我的人都能發現，我真的長大了。我也要從社團中學習到更多，認真的讀書才不會辜負爸爸媽媽對我的期望。

長大了真的很好，可是也有不好。很好是可以學到很新的事，也交了很多新的好朋友；不好的是功課變得好多，玩的時間也變少了，不過我長大的，我可以克服困難了。

現在我長大，不管是洗頭、吹頭髮、摺衣服還是洗碗都要自己做，因為我不是小朋友，我是大朋友了。

下課十分鐘

403 洪珮涵
指導老師：徐潔如老師

「噹—噹—噹—」那悅耳的聲響喚起了我正在沉睡的耳朵，讓原本懶洋洋的我，頓時精神百倍，那時，我的腦袋瓜裡裝的不是國語和數學，而是想著正在玩耍的畫面，我興奮的合上課本，和同學一窩蜂的往「玩樂之門」衝去了。

我拿出我最喜歡看的恐怖小說，把書中精彩刺激的內容分享給同學，彼此互相交換心得，這本書令我毛骨悚然，不敢翻閱下一頁，但又在好奇心的驅使下，隨著情節發展不得不的往下看。有時下課，我還會和同學一起玩鬼抓人和紅綠燈，當要被抓時，我閃得極快，咻——的一下就跑走了。玩了好久好久，滿頭大汗，大家都坐在地上笑呵呵的聊天，一邊吹著徐徐的涼風，還一起吹直笛，一下旋律不對，一下子音吹錯，我們挑戰不同姿態的吹法，不管是坐著吹、躺著吹，還是趴著吹，這首曲子始終無法一次吹成功，鬧得我四腳朝天、哈哈大笑，真是有趣。

突然靈光一閃，想起了老師給了我們閱讀偉人傳記的任務，我急忙的站起來，衝

打掃時間

403 羅靖承
指導老師：徐潔如老師

打掃時間本來是一個快樂的時光，猶記得一年前，我每天都得費九牛二虎之力和可惡風伯伯、頑皮的落葉弟弟搏鬥，果然皇天不負苦心人，總在最後一刻殺得片甲不留，提著一袋戰利品，光榮的回教室。但很不幸的，這個學期，我被分到打掃廁所的工作，心裡又是期待、又是緊張，聽說敵人是有名的難纏，我該用什麼方法對付呢？

打掃時間到了，當我走進廁所，發現一股濃濃的臭味，心裡想：「完蛋了，這該不會是……」打開門一看，有坨大便在便斗裡，同學馬上說：「我來沖。」便衝進廁所裡按了幾下，竟然說：「冲不下去。」讓我們失望極了！過了不久就打鐘了，大家只好跑回教室，不但沒有打掃乾淨，還沒有準時到教室，讓老師火冒三丈，真是賠了夫人又折兵，希望老師能體會我的感受。

隔天，我們為了爭取時間，迅速穿戴好裝備，踏入廁所，找到了掃具間，結果發現裡面一團亂，我們互相打氣後，平復了驚愕的心情，裝作沒看到，開始打掃。一開始，我們都先幫刷廁所馬桶的人刷，但陣陣臭味飄來，想必又要跟敵人奮鬥了！於是我們決定要並肩作戰，打開門後，我們爭先恐後的先刷了幾下，再奮力一踩，我的腳不偏不倚的踩中了沖水鈕，大家就飛也似的跳出來，反覆做了好幾次，解決了敵人。但是臭味卻反增無減，打開隔壁門一看，發現敵人更加放肆，努力戰勝他後，我們便癱軟在地上。沒過多久督察老師剛好經過，發現廁所一塵不染，地板也一乾二淨，連他都驚訝不已，滿意的點點頭後離開。我們的廁所在一天一天的刷洗之下，變得非常整潔，校園中最舒適的廁所，絕對非我們莫屬了。傳聞最近好像要開始五星級評分了，希望我們能獲得好成績。

對我來說，打掃時間是快樂的時光，不像工友伯伯辛苦的在風吹雨打下工作，而是幽靜的在室內打掃。雖然評分分數不理想，但我覺得過程、友情很合作無間的精神才是最重要的，不管有沒有拿到五星級廁所，我都不在乎。不知你是跟工友伯伯一樣辛苦工作，還是像在工作中找快樂的我呢？

進教室，拿起借書證就跑，他們發覺後，也忙的朝我追去，我像一隻馬，快速的飛奔到圖書館大門前，眺望著遠方的幾隻正在慢慢爬行的小烏龜，我再次提起我最有勁的馬蹄，跑過去催促他們快點走，我以冰涼的冷氣誘惑他們，這招真管用，看著他們飛奔而去的背影，我露出得意的笑容。在書香的世界裡，當我正在展開想像的翅膀遨遊時，他們竟悄悄的從烏龜升級成落跑雞，在我回過神來的那一刻，咦？他們怎麼人間蒸發似的消失了？原來他們早已丟下了我，遠遠的跑走了，只剩我孤伶伶的站在那裡，一陣冷風吹來，讓我有種說不出口的尷尬。

「噹—噹—噹—」上課鐘聲無情的響了，這時，「碰碰碰」的跑步聲從四面八方傳來，迎面而來的同學就像在賽車場上競駛的跑車，我當然也不甘示弱，以百米的速度開回教室，我累得攤在椅子上，汗像壞掉的水龍頭一樣不停的流著。打開課本，回味著那十分鐘的下課時光，快樂的時間總是走得這麼匆忙，讓我想珍惜那段美好的時光……

青潭文藝獎—散文類特優

校園一角

407 許軒語
指導老師：徐潔如老師

我喜歡中庭，每次上體育課時都會在這裡打樂樂棒球，有時候在這裡慢跑臺灣，有時候在這裡踢足球，還有的時候和同學一起玩鬼抓人。我喜歡和同學在中庭一起玩遊戲，一起上課，一起運動，中庭帶給我許多歡樂的時光。

下課時的中庭很熱鬧，因為大家都會在這玩，雖然大家會因為踩到坑洞而跌倒受傷，但是我喜歡待在中庭看四年級比賽跑步，只要看到他們為了獲勝而爭得你死我活，就會很快樂；而我也會不自覺的去找了一些朋友來，一起比賽跑步，在跑步的時候，我就像風一起賽跑，在跑步的一瞬間，風吹到我的臉上，讓我感覺很涼爽。

上課時的中庭很安靜，只有偶爾聽見蟬和小鳥的歌聲和大家的讀書聲，雖然中庭沒有人，但是那裡卻是蝴蝶們跳舞的舞台，也是蜜蜂們安心採花蜜的時刻，更是小鳥展現唱功的時候。沒有上體育課的中庭變得很寧靜，讓我能靜下心來感受大自然是多麼新奇！

黃昏的中庭，大家都放學回家了，所以中庭顯得特別寂靜，只是偶爾會聽見從體育館傳來的足球社小朋友們正在踢足球「砰—砰—」的聲音。夕陽照射在中庭內，一片金黃，真是美不勝收，中庭的陽光，在中午時，熱情四射，顯得格外刺眼；而黃昏時，陽光輕輕灑落，讓我覺得好溫暖。

中庭是我們玩樂的場所，也是我們上課的地方，更是蝴蝶們跳舞的舞台，所以我喜歡中庭，中庭帶給我許多快樂的時光，讓我留下許多美好的童年回憶。

校園一角

407 陳禹丞
指導老師：徐潔如老師

當我是新生，剛進這間學校時，吸引我的第一個風景是新操場，操場旁有一條青潭溪，溪水每天都在開心的為大家唱歌，尤其下雨的時候，便會唱出美妙的歌曲。一下課，大家都會到磚紅色的跑道上奔跑，而我喜歡在攀爬架上當小猴子，大家都玩得很開心。

萬里無雲的早上，陽光好刺眼，讓紅色的跑道上閃耀著金黃色的光芒；而我常在太陽下玩得很開心，可是汗水卻不停的流下，身體也快被烤焦了，我才躲到大樹下乘涼。風輕輕的從我右方吹來，讓我覺得好清爽。樹上開滿了白花，一朵朵白花迎風落到地上，就像白雪從天空上落下來，真是奇妙！

中午的操場越來越熱，坑洞裡的水都被晒乾了。大樹上的葉子在陽光下閃閃發亮，我踩在草地上，陽光照射下來，我的眼睛都沒辦法睜開了。中午的操場熱烘烘的，操場上都沒人，只有鳥停在草地上望著一座座的高山。

黃昏，大家都準備放學了，夕陽照射在操場內，一片金黃，真是美不勝收。放學後，小朋友捨不得離開這裡，為了把握一天中的最後時刻，他們在攀爬架上爬呀爬，玩的真是開心。天色漸漸變暗，新操場也慢慢安靜了下來。

操場的一天，有著不同的變化，也讓我發現大自然的奧妙，真是有趣。因此我在學校裡最喜歡的一角就是有著美麗的花花草草、洋溢著快樂笑聲的新操場。

如果我有魔法

407 楊雅卉
指導老師：徐潔如老師

每個禮拜六，我會看「少年魔法師」的電視節目，這三個魔法師總是能把想到的東西變出來，也可以把人變成任何動物或食物，而且想去哪裡，只要原地轉一圈，就可以到達目的地，令我好羨慕，真希望我也有魔法。

如果我有魔法，我希望可以有一條魔毯，讓我在空中自由自在的飛來飛去，我可以飛到外婆家玩雪，或是飛到世界各地享受美食：日本的壽司和義大利的披薩都是我的最愛。還可以飛到雪上看日出，或是近距離的拍下日出的美景照，日後懷念時可以拿出來回味。我也可以把魔毯變成賽車，就能進行賽車比賽，讓對手看得目瞪口呆，如果我有魔法就好了。

如果我有魔法，我希望可以將身體縮小，住在我心愛的玩具——芭比的家裡，玩著它的家具，看著它的漫畫，也可以和它來一場公平的對決；我可以將桶子裡放滿熱水，享受泡溫泉的樂趣，或是把太白粉倒成一座山，我可以體驗刺激的滑雪運動，從山上向下滑的快感。有了縮小的魔法，就可以滿足我任何想做的事。

如果我有一本魔咒書，我可以口念魔咒，讓梳子幫我綁頭髮。無聊時，變出小動物陪我玩，但是絕不能把家裡鬧得雞飛狗跳，不然媽媽會把我罵得臭頭。有了魔咒，我還可以不停的把房間大改造，一下是華麗的公主房，一下是有外太空星球的神秘房間；也可以唸魔咒讓自己造型百變，每天穿不同的璀璨禮服，讓自己擁有好心情，生活也變得更有趣。

如果有一天，我真的有魔法，我希望讓所有有困難的人都能得到幫助，讓人能像我一樣快樂幸福，而我的生活也因為有魔法而變得多采多姿，許多不能達成的事都能夢想成真。

我最喜歡的一菜

407 曹智鈞
指導老師：徐潔如老師

全世界那麼多珍饈佳餚，但我卻只喜歡一道菜。它比不上美味的蔥炒蛋，也比不上可口的三杯雞，但是，一道道菜放在桌上，我第一眼就被小巧玲瓏的蝦仁燒賣所迷，貪婪的嘴禁不起誘惑，就跟媽媽說：「媽，燒賣想要我把它吃掉。」「先洗手。」媽媽笑著說，我一聽到，趕緊飛也似的洗手和準備碗具，深怕別人吃了我的最愛。

我輕輕咬了一口燒賣，鮮味在嘴中擴散，加上蝦肉Q嫩彈牙，滿足了我的味蕾，吞下去之後，我啜飲了一口美人茶，先是苦味在嘴中，慢慢的越來越甜。再吃上一口燒賣，鮮嫩的肉在嘴中滴出湯汁，真是浪費，我倒吸一口，將湯汁完全喝進嘴裡，加上軟中帶勁的皮，真是美味。這就是我為什麼那麼喜歡燒賣的原因，它就是我最喜歡的一道菜。每當我餓的時候，燒賣就會在我的腦中浮現，彷彿給我力量，讓我更有精神上課；但是，每回在夢中見到它時，它總是越走越遠，我拼命追趕，「碰！」一聲，我從夢中驚醒，原來我從床上掉了下來，雖然痛的哇哇大叫，但是想起蝦仁燒賣，便覺得垂涎三尺，摔得值得。

一次，我在和媽媽下棋，就在我舉棋不定時，姐姐突然帶著得意的笑容閃進房間，嘴裡嚼著一樣東西。我好奇的問：「你在吃什麼？」「我在吃燒賣。」她說完，我如觸電般的從床上跳起，衝向餐廳，也不管姐姐的叫聲，右手一夾，左手一抓，嘴裡順便塞一個；我狼吞虎咽，深怕姐姐來搶，沒想到，就在我吃進最後一個燒賣時，竟然噎到，媽媽原本不知道，但是她驚覺的發現我的臉色不太好，一問之下，才知道我噎到。她覺得我不應該吃那麼快，於是，媽媽把燒賣全部端走，只留下我看著桌子發呆。

對於我來說，燒賣是我眼裡的人間極品，不管是三杯雞、蛋炒飯，都無法相比的。我吃了一口燒賣，就好像吃了新版的養生極品，馬上精神百倍，對於我這種貪嘴的人來說，可是一秒不能錯過，所以吃時要小心，別像我樂極生悲呢！

青潭文藝獎—散文類特優

我的家庭生活

407 洪珮涵
指導老師：徐潔如老師

我的家庭生活非常簡單，聽話的小孩就會被稱讚，不乖的小孩就會被揍得鼻青臉腫，想也知道這是媽媽對我的「愛之深，責之切」。還有全家人聞風喪膽的妹妹的飛天神腿，雖然她還小，但被她踢了一腳，保證會讓你痛到哭爹喊娘；還有自稱搞笑專家的爸爸，總是讓我的嘴巴笑到「十點十分」，但當我不乖時，他就變成可怕的獅子，我的屁股就遭殃了。因為他們，讓我的家庭生活變得多采多姿。

以前，我只要當起惡魔的角色，媽媽身後就會冒出熊熊的烈火，嘴裡散發出「毒氣」，這是媽媽便會上演著破口大罵的大戲，而爸爸推推眼鏡，吃著爆米花，享受免費的「大驚喜」；看得正精采，扮演主角的媽媽突然從嘴裡射出一個炸彈，整個屋頂掀了起來，可見媽媽的發射器威力有多危險。但是，我只要幫她做家事，她整個人就一百八十度大轉變，眼裡出現閃閃發亮的星星，口裡不斷跑出一朵朵的玫瑰花，各種讚美的話擁抱著我，讓我好想再跟媽媽多相處一會兒。

接著「跆拳道高手」出現在我的目光中，這可愛的小可人兒可是練了一番功夫，她擁有一個讓人痛到沒知覺的無影手。就像有一次，在陪她玩的我，突然，她的手往我的眼睛飛來，那裡馬上出現一個大紫塊，真是令人害怕的小孩呀！但她可愛的外表，會像個強力磁鐵把你吸過來，讓人好想捏一捏這位「童星」嫩嫩的臉頰！

再來就是我們家的搞笑專家——爸爸，他的上下牙齒如果「打架」了起來，開始說個不停時，一定會讓你大爆牙露出來，像個烤乳豬一樣四腳朝天、哈哈大笑起來。就像有一次，妹妹放了一個連環屁，爸爸突然靈光一閃，一手抱起了妹妹，讓她的屁股對著我說：「屁屁槍，發射！碰碰碰碰碰！」妹妹一臉呆呆的看著我，誰也沒料到爸爸會這麼做，我和媽媽則是笑到躺在地上，捧著腹哈哈大笑。

這些家人每天都在我身邊給我關懷，給我甜蜜的笑容，不管什麼事，他們總是第一個想到我，把時間、心力都花在我身上，只希望我平安成長茁壯，從小就在無盡呵護中長大，我沒付出過什麼，如今我四年級了，如此美滿的家庭生活，我應該更加珍惜它。

美麗的公園

503 陳洋溢
指導老師：歐美德老師

有空的時候，媽媽會帶我和弟弟去羅東運動公園玩。

走進公園，遠遠的看到一座橋。接著，有一片茂茂密密的森林，草地上的花朵互相在爭奇鬥豔、爭妍比美；蜜蜂和蝴蝶在五顏六色的花朵上舉行舞會，許多鳥兒在樹梢上開著音樂會，正演奏著交響曲；一陣徐徐微風吹來，還聞得到淡淡的花草香；偶爾樹上會跑下來一、兩隻歐亞紅松鼠，池塘裡，許多的魚兒在舉辦游泳比賽，天鵝也穿著華麗的白袍在湖面上優雅的飄過；烏龜也在池水裡游泳，享受溫暖的光。

騎自行車時，路上紅綠飄搖的樹林在風中搖曳。枝頭上開著萬紫千紅的嬌嫩花朵，像極了在父親的肩上眺望遠方的孩子；被風吹落的葉子有如鳥兒般逍遙自在，隨風飄揚。有時飛過一群小鳥，像在和我們說：「早安！」路旁一棵棵高大的樹，有如閱兵一樣，整齊的站好，絲毫沒有排歪的跡象；一路上看到許多溫暖且舒適但又輕巧的鳥巢，好像一棟巨大的鳥公寓。這座巨大的鳥公園像是總統一樣，為了迎接邦交國總統的來到，而將自己國家的優點發揮到極致。

這座羅東運動公園從空拍機上看，像是一個巨大的熱水瓶，提供人們的氧氣。現在正在全球暖化，人們過度開發，破壞動物的棲息地，公園給了這些動物安定的家，也提供了人們休閒的場所，現在森林太少了，要好維護它，讓我們一起擁有美麗的公園。

臺灣的美麗與哀愁

503 陳洋溢
指導老師：歐美德老師

臺灣，她是個美麗的島嶼，連十六世紀時經過臺灣的葡萄牙籍船員也大嘆臺灣為：「ilha formosa ！」就是「福爾摩沙」，是「美麗之島」的意思，由此可見，在「當時」臺灣的確很美麗，但現在，人類造成的人禍卻逐漸淹沒了這份美麗。

雖然人禍多次淹沒了美麗，但臺灣仍然很美，那臺灣的美又在哪裡呢？臺灣的美，美在中央山脈的一大片森林，美在森林裡五花八門的動植物和源源不絕的生命力，美在大街小巷裡滿滿的人情味，美在像外星球般的奇特地形，這些都是臺灣最美的地方。

然而，在這些美麗事物的背後，也藏著許多因為人禍造成的哀愁，例如：繼續排放二氧化碳、甲烷等溫室氣體，讓從太陽輻射過來的熱能進得來出不去，導致全球暖化，不只影響臺灣，也牽連到世界上的許多國家；由於超抽地下水而造成地層下陷；不法人士製造連自己也不敢吃的黑心食品，就這樣賣給了無辜的消費者，引起了許多的疾病。

因此我們必須極力改善這些「哀愁」，那到底該怎麼做呢？對於全球暖化，我們可以少開冷氣、少開自用車，多搭乘交通工具；對於超抽地下水，我們可以加強宣導；對於黑心食品，我們可以提高罰金，這些舉動都可以讓臺灣變得更美好。

臺灣有美麗，但也有哀愁。美麗，我們要讓它永遠不變；哀愁，我們要極力避免。齊柏林曾說：「唯有為臺灣的美好努力過，才能再看見臺灣的同時，也看見幸福。」因此，我們應該為臺灣的美好努力，才能讓臺灣永遠美麗，不再哀愁！

青潭文藝獎—散文類特優

暑假生活記趣

601 李佩儒
指導老師：蔡幸茹老師

擺脫了考試的束縛，來到了令人歡喜的暑假，炎炎夏日，仍然無法逃出功課的魔掌，我時常望著窗外的鳥兒，何時才能無憂無慮的翱翔呢？

「呼！」鬆了一口氣的我，解脫了平時時間緊迫的事情；天真的我，不知道災難即將來臨的警告響起，一張張字音字形題目直撲我來……又回到溫暖的床上，今天，是我最開心的日子，不必再去練字音字形了！

搭了兩個多小時的飛機，終於到了日本。我們的第一站就是梅花鹿公園，那兒的梅花鹿一點兒也不怕生，牠們吃著我手上的餅乾，牠們還意猶未盡的舔著我的手，好癢喔！

來到我嚮往已久的嵐山渡月橋，我們搭著小火車，看到了綠油油的綠樹、層巒疊翠的美景、波光粼粼的桂川，一幕幕的風景烙印在我們的腦海裡，使我不由得感嘆大自然的奧妙之處。回程時，山明水秀的風景仍然歷歷在目、難以忘懷。

來到了我最期待的日本 日清拉麵博物館，因為自己可以選擇湯、配料，還可以自己畫圖，創造自己獨一無二的杯麵，而這個博物館是為了紀念安藤百福所建的。

回到了我三歲時熟悉的環球影城，好多遊戲都不能玩；可是現在，我每一樣都可以玩了。當我帶上 3D 眼鏡，一隻活生生的蜘蛛人立刻出現，一隻隻的怪獸前來攻擊我們，還好蜘蛛人立刻吐出絲線救了我們。我現在仍然還記那一瞬間。每一樣遊戲都令人膽戰心驚，每一樣都讓人認為，等待是值得的。

最後我又是依依不捨的離開這個美好的國家，也期許明年還可以再來日本遊玩。這趟旅程是我暑假唯一放鬆，而且是令我最快樂的時光。「光陰似箭，日月如梭」雖然時間過得很快，但是我仍然會開開心心珍惜每個時光。

春

603 劉政輝
指導老師：蕭夙婷老師

盼望已久的東風拂來，驅走逼人的寒氣，攜來了綠意盎然的春天，讓大地復甦，讓天氣漸暖。

棕熊從黑暗的山洞走出，相較於冬眠前的圓滾滾、胖嘟嘟，現已瘦削許多，眼裡卻更添活力。牠佇立於山洞前，暖暖身子，準備大展身手，迎接生意盎然的春天。

小草從濕潤的土裡鑽了出來，他仰望著太陽，沐浴在耀眼的日光，是多麼的溫暖、多麼的有生氣。放眼望去，一大片茂盛的綠拉長了身子，迎接生意盎然的春天。

人們也從清冷的家中步出，不再窩在厚重的棉被，人們仰望著蔚藍的天空，寧靜祥和。大家都伸展筋骨、抖擻精神，準備迎接生意盎然的春天。

春天翠綠了大地，春天復甦了萬物，就讓我們展開雙臂，熱切的迎接這個朝氣蓬勃的春天吧！

難忘的畢業旅行

607 陳姵頤
指導老師：勞嘉麟老師

「噹！噹！噹！」校園的鐘聲響了，這鐘聲每天都聽了無數次，如果是平常的我早就習以為常，但是今天聽到的鐘聲，彷彿就像是天使降臨的聲音一般美好，沒錯 ！今天就是我人生第一次的「畢業旅行」。

清晨五點，我便從床上爬下來，即使瞌睡蟲依然還在侵蝕我的意識，但我心中雀躍不已的心情似乎占了上風，戰勝了瞌睡蟲，梳洗完畢之後我便拖著行李踏上這美好的旅程。坐上遊覽車後，我們第一站要去台中自博物館，一路上說說笑笑，氣氛十分熱絡。到了目的地映入眼簾的是一座巨大聳立又古色古香的水運儀相臺，充滿著前人的品味與智慧。接著我們來到海洋生物博物館，眼前看到的是許多稀奇古怪的海洋生物，讓大家看得嘆為觀止。之後我們來到鳥瞰劇場，從樓上俯視，好似自己化身成一隻鳥，台中的景致一覽無遺，午餐飽足之後，馬不停蹄的繼續滿足我們旺盛的求知慾，於是我們來到了生命科學廳，裡面介紹人一生的生、老、病、死；裡面還有一具真的木乃伊，看了不禁豎起寒毛，也讓人敬而遠之。接著我們還去了九二一地震教育園區，一進去裡面就令人觸目驚心，地震的斷層、隆起的操場、倒塌的教堂，一瞬間我們深刻的體會到這場地震對台灣的重創。加上領隊哥哥加以講解後，我們似乎也能感同身受當時受災戶的情，此刻，原先雀躍的這顆心裏面，卻也增添了一絲的悲傷情緒。

晚餐後，我們來到飯店，放下行李，我們便往樓下開晚會的地點集合，嚴肅的總領隊搖身一變變成嘻哈 DJ，嗨翻全場，全場嗨到最高點，彷彿屋頂就快被掀起來一樣，PPAP、小蘋果、傷心的人別聽慢歌、派對動物……大家玩得不亦樂乎，一起跳舞，一起唱歌。最後領隊哥哥請我們坐下，耳邊響起「我聽見雨滴落在青青草地……原來你是我最想留住的幸運……」，這首「小幸運」是由美聲天后田馥甄所唱，清新脫俗的聲線完全詮釋了我們純真的青春，也訴說著我們心中留戀不捨。全場安靜了一陣子，另一首歌又在耳邊響起「別擔心我會跌跌撞撞……我飛得理直氣壯……」這首「風箏」是由十六所高中畢業生合唱的，歌詞裡面似乎在撰寫著這幾年在學校與同學相處的故事，記載著與同學精彩的點點滴滴。聽完這首歌，許多人的眼眶都超載了眼淚，最後仍然還是不爭氣的流下來，有些人泣不成聲，有些人則是抱在一起，更有些人因為顧及面子，因此堅強的忍住淚水安慰一旁的同學，而這場晚會帶給我們深刻的回憶。晚會結束後，大家都各自回到房間就寢，但是精力旺盛的我們就算才經歷了一場既動感又感動的晚會，仍然沒有絲毫睡意。因此我跟同學便在臥室裡舉辦了另一場晚會：看韓劇、放音樂、敷面膜、吃零食、跳床……直到領隊哥哥來查房，我們才肯乖乖就寢。夜深了，睡意也深了，我們靜靜的躺在床上，眼皮感覺愈來愈重，但是我的腦海裡依舊若隱若現的浮現今天與同學相處的時光，也同時期待明天的到來。

清晨五點半我就被第二天行程帶來的興奮感喚醒，換好衣服，梳洗後便去吃早餐。吃完早餐，我們就前往九族文化村遊玩，到了那邊大家就像脫韁野馬一般的去玩各種遊樂設施，有的人玩從天際俯衝下來的 UFO，從高空降下來的感覺，彷彿就像心臟快要停下似的；而我則是嘗試了九族最著名的遊樂設施「馬雅探險」，達到四點五個重力的馬雅探險十分刺激，三百六十度的大旋轉令人感到畏懼。此外，我們還玩了加勒比海、海盜船、以及礦坑山等，最後老師帶我們去坐日月潭的纜車，日月潭美不勝收的景色似乎在撫慰我們即將要結束這趟旅程的心情。沒錯！這趟旅程已經進入尾聲，除了感到不捨，也同時感到欣慰，因為它代表著我已經六年級了，我長大了，我已經不是當初那個還需要爸媽操心的孩子了，在這回去的路程我有了這種感觸。

這趟旅程、這些同學、這位老師、這個班級、這所學校，帶給我的不只是知識，還給我更多更多的東西：甜美的的回憶、堅定的友情；還有好多的第一次：第一次交朋友、第一次知道如何經營友誼……也跟同學經歷了同甘共苦、酸甜苦辣、一起被老師罵、一起被嘗到勝利的滋味、一起為同件事難過、一起吵架、一起和好，即使我們最後分道揚鑣、各自分開，我也不會忘記我們一起經歷過的風風雨雨。但我知道離別不會是結束，只是各自去完成自己的夢想。然而我也知道當我未來遇到瓶頸時，我的心裡永遠都會想著「六年二班」，因為我曾經在悲傷時，是這個班級牽起了我的雙手，讓我懂得勇敢面對，我相信這些珍貴回憶會一輩子留在我心中，也感謝老師讓我擁有那麼美好回憶，更感謝六年二班的所有同學付出真心的對待這個班級，對待這樣的我。

青潭文藝獎—散文類優選

新的計劃

102 陳肇奇
指導老師：許美琪老師

北風走了，春天來了，大家都有新的計劃。

小豬說：「我要跟媽媽一起採草莓。」

小蜘蛛說：「我要織好多網。」

小螃蟹說：「我要認真練習舉重。」

肇奇說：「我要拿到更多獎卡。」

春天來了，大家都有新計劃。

校外教學

201 黃冠瑋
指導老師：歐陽菁菁老師

十一月八日那天，我們二年級的小朋友一起到職業體驗任意城進行校外教學，出發前，我們每個人都很期待。

職業體驗任意城裡面有各式各樣的職業可以選擇，首先，我先到了考古洞穴，擔任考古學家的工作，我才體會到挖出恐龍骨頭要用非常多的時間。

接著，我到了醫院急診室擔任救護員的職業，我坐上救護車，覺得自己好威風。

最後，我去了航運公司擔任船長的工作，我也學會了如何開船，還去了船上拍照，我覺得好快樂。

時間過得很快，馬上就到了回家的時間，我只好依依不捨的離開，我今天體會到了各種職業的辛苦，也體會到了他們的職業都不簡單。

動手做早餐

201 詹秉璿
指導老師：歐陽菁菁老師

今天早上，我們在學校做早餐，大家都很興奮。我先用巧克力醬在吐司上畫一個圈圈，然後把鮪魚抹在圈圈裡面，變成一個小太陽，這是給承浩的早餐。我再拿一片吐司，用湯匙鋪上金黃色的玉米粒，再對折成長方形吐司，這是要給菁菁老師的早餐。最後，我把草莓果醬塗在吐司上，這是我的早餐。今天大家都吃得很高興，我也學會做早餐了，我覺得很開心。

校外教學

202 張家睿
指導老師：張宇欣老師

十一月八日那天，我們二年級的小朋友一起到職業體驗任意城進行校外教學，出發前，我們每個人都很期待。

職業體驗任意城裡面有各式各樣的職業可以選擇，首先先去太空梭，工作服好特別，衣服上有電線，坐上太空梭，感覺我就要飛到外太空，去找外星人。

接著，我又來到消防局。擔任救火的工作必須坐消防車出去，下車的時候，就開始拿水管滅火，火熄滅的時候，我好有成就感。

最後，我去野戰部隊當兵，穿上軍服拿著槍，然後部隊喊口號「雄壯，威武……」表演槍術，我覺得自己好神氣、好勇敢喔！

這一次的校外教學，讓我體驗各種不同的工作，我最喜歡當消防員，因為滅火很好玩，希望下次可以再來玩。

校外教學

202 陳婕翎
指導老師：張宇欣老師

十一月八日那天，我們二年級的小朋友一起到職業體驗任意城進行校外教學，出發前，我們每個人都很期待。

職業體驗任意城裡面有各式各樣的職業可以選擇，首先，我先到採礦場體驗礦工的工作，我換上礦工的工作服和安全帽，手拿十字鎬就開始進行有趣的採礦工作。我從石頭中敲出許多亮晶晶的寶石，有紅、有藍、有黃、有綠，就像彩虹一樣真是漂亮。

接著，我又到伸展台體驗模特兒的工作，換上裙子走上長長的伸展台，擺出可愛的姿勢讓其他人清楚看見我所展示的衣服，我覺得很好玩。

最後，我到氣球魔術師去體驗怎麼折氣球，折的時候好害怕氣球會爆炸，但我克服了恐懼，終於折成功了一把白色長劍，我覺得自己好厲害！

校外教學好好玩，我體驗了許多不同的工作，也靠自己獲得了薪水，我覺得有成就感。希望下次還有機會再到這裡，體驗更多不同的工作。

青潭文藝獎—散文類優選

校外教學

203 葉昀銓
指導老師：翁淑華老師

十一月八日那天，我們二年級的小朋友一起到職業體驗任意城進行校外教學，出發前，我們每個人都很期待。

職業體驗任意城裡面有各式各樣的職業可以選擇，首先，我衝到野戰部隊，體驗野戰隊員的工作，班長帶領我們出場、行軍、精神答數、操練刺槍術，我們雄赳赳、氣昂昂的大步向前行，讓我覺得自己好像英雄啊！

接著，我又到了航空公司，擔任機長的工作。我們先換上帥氣的制服，走進模擬駕駛艙，學習如何操控飛機，因為這是我的第一次體驗，所以讓我覺得好酷喔！

最後，排了很久的隊，我終於等到消防局的消防隊員工作了。這個體驗真的很有趣，穿上制服的我們坐上了消防車，抵達火災現場，趕緊撲滅火災，保護大家的安全，成為英勇的打火英雄。

其實，媽媽早就帶我來這裡好幾次了，但是這次是和老師同學一起來，讓我覺得特別好玩，好想再進來一次喔！

校外教學

203 余卉青
指導老師：翁淑華老師

十一月八日那天，我們二年級小朋友一起到職業體驗任意城進行校外教學，出發前，我們每個人都很期待。

職業體驗任意城裡面有各式各樣的職業可以選擇，首先，我到了太空站體驗太空人的任務，我先換上太空裝，乘著太空梭飛往月球，過程新鮮又有趣。

接著，我又當了牧場主人，我換上了工作服開始工作，一會兒幫牛洗澡，一會兒擠牛奶，我覺得農場主人的工作真是忙碌！

最後，我終於排到我最喜歡的消防隊員工作，我到消防隊後，快速的換上防火衣，立刻去火災現場救火，這工作真不輕鬆，我覺得消防隊員真偉大。

職業體驗任意城真是太好玩了，只可惜，爸爸這次沒有陪我來，我希望下次能再來玩，也希望爸爸能一起來。

自我介紹

301 高臣翔
指導老師：賴維凱老師

我叫高臣翔，我現在九歲，我的皮膚很黑，好像黑巧克力一樣。身高不高，就像小猴子一樣，只是少了一根尾巴。

從鏡子裡，我看到自己的眼睛比較大，就像龍眼，我的頭髮又黑又長，就像海草，還會發亮呢！我和別人不一樣的地方，就是我長得黑黑小小的，游泳時，像一隻小企鵝一樣 ，模樣可愛又搞笑。爸爸媽媽都叫我小猴子，因為我很活潑。

很多人以為我的個性很內向，不過那是跟我不熟的對我的印象，以為我是一個很安靜不愛說話的人，其實久了，會發現我是一個活潑也愛開玩笑的人。平常有空的時候，我會看一些幽默好笑的影片，會讓我心情很愉快。

我的專長是下棋，需要思考如何打敗對方，所以我很喜歡勝利的感覺，雖然這是我優點，但是這也是我的缺點，常常會因為是否勝利，心情被影響。所以我應該要學習認真的做而不要太在意結果。我是一個有責任感的人，喜歡有趣的事物，我希望我長大以後，可以成為一位成功的實況主播。

假如我有魔法

302 高啟哲
指導老師：王琬婷老師

我向來對動物充滿熱情，充滿興趣。所以這世界上，我最希望有「可以自由化身成各式各樣動物」的魔法！

因為這樣一來，我就可以變成羚羊跑得快，還可以變成無尾熊在樹上睡覺，更可以變成老鷹到處巡邏。

我的魔法使用方式是——只要我專心思想某種動物，就可以成功施展魔法，順利完成動物變身。

我想，只要我擁有這種魔法，我的生活就會變得精彩無比，天天充滿樂趣，想到這裡就好開心！真希望我現在就能施展這種神奇美妙的魔法呀！

就像今天，班上的籃球大賽時，一直被別人撞到，還被同學打到臉，真是令人非常火大！幸好我非常的勇敢，但一直被打到真是好痛呀！如果我可以立刻施展魔法，就能變成強壯的大象，一直忍耐，可以一直繼續打下去；再變成一隻獵豹，快速的一直移動位置；再變成猴子，可以靈巧的投籃，最後就一直得分，贏得冠軍啦！耶！有魔法真好！

青潭文藝獎—散文類優選

我的爸爸

303 羅清勻
指導老師：黃麗芬老師

我的爸爸是一位很高大又很壯的人，我的爸爸因為曬太多太陽，所以他的膚色很黑，雖然爸爸有點胖，爬山還是一級棒。

我的爸爸是我們家的靠山，舉起我們一家人，讓我們一家人過得幸福美滿；我的爸爸就像一位旅行家，每天帶我們去遊山玩水。有一次爸爸放假，帶我們去爬七星山和陽明山，好玩到讓我到現在都念念不忘，我的爸爸是我的避風港，當我心裡難過時，爸爸就會適時的安慰我、鼓勵我。

我爸爸常常跟我和哥哥玩，每一天我和哥哥都會在家裡等著爸爸下班回來陪我們玩大富翁和五子棋，有時爸爸會在家裡陪我們玩大富翁，雖然有輸贏，但是很有趣，我覺得只要有爸爸在，我們家就會變得很有趣也很好玩。

爸爸我知道自己很不乖也很頑皮，所以我決定要改回來以前乖巧又懂禮貌的好孩子。爸爸你知道我還有一個小問題嗎？其實你不在時，我都會和哥哥吵架和打架，有時候是哥哥先打，有時候是我先打，所以我很對不起。

爸爸你是世界上心地最善良、也很關心我的爸爸，希望你的身體能一直保持健康，我長大後會一直孝順你。

我長大了

303 林潔妤
指導老師：黃麗芬老師

翻開厚厚的相簿，看到我小時候的相片，就覺得很有趣。嬰兒的時候，頭髮短短又刺刺的，臉蛋又圓圓的，看起來真像一個小男生。到了三歲的時候，頭髮留長了，看起來就比較像小女生。阿嬤說：「妳那個時候，說話有時像小大人的口氣。」但行為卻很幼稚，真的是很好笑。

現在我已經是三年級的小學生了，身材瘦瘦的，身高也長高了，個性還是很內向，也很害羞。但是上學不會遲到，上課也很認真。可是媽媽常說：「妳寫作業動作很慢，比較容易分心，專注力不夠，題目有時候就會看錯，算數學的時候，可能因為不夠細心，所以常常會出錯，只要多多練習，不管什麼事情，如果夠熟練，就可以做得好。」

以前小時候的我，走路不看路，一不小心就跌倒。阿嬤說：「妳腳跟不抬高，所以才會這樣。」上下樓梯也常常提醒要注意安全，現在的我，已經慢慢長大了，有時候也會主動向別人問好。升上三年級的時候，遇到以前的老師，她也說我進步了，聽到這句話，我真的很開心。

希望我也能常常和阿公阿嬤去運動，除了可以陪伴他們，也能讓我的身體健康，增強抵抗力。功課方面，我要更細心一點，才不會看錯題目和寫錯答案，還有我也希望自己能更大方，看到他人都能主動打招呼，我還希望自己能更有勇氣，不管碰到什麼困難，都能勇敢面對。不管什麼事情，都能不害怕的去試著做做看，更希望自己能變得更好。

神奇的工具

303 梁凱勛
指導老師：黃麗芬老師

我每次出去玩時，都會塞車，塞車的時間非常久而且很無聊，不管在哪裡都只能坐在椅子上發呆。出發的時候心情很好，但是到目的地時，心情變得很煩悶、覺得很無趣。

如果我有一個出門時可以不要塞車的工具，那該有多好啊！每次一遇到塞車都可以一下子就通過，如果真的有人發明這種工具的話那該有多便利！在車上裝著翅膀，想去哪就去那，完全不怕塞車這個問題就好了。

這個工具我叫它魔法翅膀，需要在車上裝一個紅色大按鈕，和一個可以隨時伸縮的翅膀，還有四個火箭推進器。平時只是一臺普通的車子，遇到塞車的時候只要按下按鈕，車子就會馬上變成一臺可以到處飛翔的車子，還可以到車子無法到達的地方，譬如說海上的小島和很高很高的山上、還有很遙遠的國都，不管是什麼地方都可以去，也讓世界變小了！因為很快就可以到很遠的地方。

有了這個工具，以後再也不怕塞車，反而讓坐車變得很有趣呢！可以坐在空中看著地上的景物，房屋、人、樹、車，都變得很小，雲和小鳥就在我的旁邊，真希望這個工具趕快被人發明出來。

我長大了

303 李品萱
指導老師：黃麗芬老師

有一天我翻櫃子裡的相簿，看到小時候的我，有大笑的我、愛哭的我、做鬼臉的我，每一張都充滿回憶，這時候我才發現我已經長大了。媽媽說：「小時候的妳很愛哭，是個跟屁蟲，有時候一哭起來就像要淹大水，總是哭不停。」記得小時候有一次，媽媽的腳骨折住院，阿嬤來照顧我和哥哥，我抓著哥哥的頭髮不放，大哭大鬧不讓哥哥出門上學，吵到鄰居阿姨都來了。媽媽說：「妳就像一隻愛胡鬧的孫悟空大鬧天庭一樣，沒人拿妳有辦法。」

升上一年級，老師教會我跳繩、寫字、畫畫 ..... 升上三年級後，媽媽教我洗米、炒菜。現在我長大了，可以幫媽媽做簡單的料理，是媽媽的廚房小幫手，現在我會自己認字、寫字，可以自己看完一本書，我在學校的時間變長了，每天和老師同學相處，可以在學校學到更多的知識，像我參加小農夫社團，我學到了怎麼種菜，也讓我認識了更多的同學，對生態也有不少的認識。媽媽說：「你長大了，跟小時候不一樣了。」阿公也說我從醜小鴨變天鵝。

老師和媽媽常常對我說，長大了要有責任感、對自己負責。我一定要改掉賴床的壞習慣，早上才不會起不來，還自己上學遲到。從今天起我要當一個守時的小朋友，我長大了不能再像以前一樣做事慢吞吞的，才能把事情做好。

現在我慢慢長大了，會做更多的事了，以前都是大人在幫我，現在我長大了，要換我幫老師、爸爸媽媽的忙。我發現時間過得很快，一轉眼之間我已經三年級了，從現在起，我一定要把握每一分每一秒，認真學習，讓自己變得更好。

青潭文藝獎—散文類優選

神奇的法寶

303 高懿辰
指導老師：黃麗芬老師

每天玩完玩具後，讓我最煩惱又覺得最麻煩的一件事是收拾玩具。這讓我花很長的時間收拾，也很難整齊，我該怎麼辦呢？

於是我想了一個很方便、很實用的法寶，它能夠幫助我，也可以順便幫忙我的家人，減少我們家人的麻煩，而且這個法寶能夠實現我想要的願望。它就是我的法寶——萬能機器人哆啦Ａ夢二點零，還有它是粉紅色的喔！

哆啦Ａ夢二點零的使用方法很簡單，當它要充電的時候，可以利用太陽的光來充電，沒有太陽的時候，可以用風力來充電。如果它肚子餓了，就可以給它我們所製造出來的廢棄物，比如像是塑膠袋、寶特瓶、鐵鋁罐，還有各式各樣的塑膠製品，是個很環保的設計。哆啦Ａ夢二點零可以幫爸爸一起整理花園，一下子變成割草機幫忙割草，一下子又變成抽水馬達，幫忙抽換魚池裡面的髒水。也可以幫媽媽洗衣服、掃地、洗碗、擦桌子。再來就是可以陪我一起玩芭比娃娃，一起寫功課，一起收拾玩具。

如果真的可以擁有哆啦Ａ夢二點零這樣的神奇法寶的話，我想我很快就會跟卡通節目裡的大雄一樣，變得懶惰與愚笨了吧！爸爸媽媽跟我說：其實我只要擁有一樣神奇法寶就好了，那個神奇法寶就是「努力」。不管是面對課業或是遊戲，我都只要持之以恆的使用神奇法寶「努力」，相信一定都能成功。

我長大了

303 張恩誠
指導老師：黃麗芬老師

我小時候很矮，但是可愛，我小時候很調皮，經常會和爸爸媽媽跟哥哥吵著要買玩具和糖果，不過我的家人都很疼我，這樣的吵鬧不但沒有讓他們生氣，反而會努力幫我實現，都以我為第一優先。可是當時我還沒有長大，不會為家人著想，經常讓家人一直生氣；也不喜歡讀書，考試成績沒有很理想，最慘的一次成績只考了二十六分，那次超級丟臉的，一直被我的兩個哥哥取笑，但是我不會放棄，俗話說失敗為成功之母。只是一次的爛成績，讓我吸取經驗，學會了考試前一定要複習，平時就要專心上課，有不會的問題就要等老師有空時提問，做了這些改善，相信以後的考試都能順順利利，不會讓家人擔心，這才是真正的長大。

長大後的我會是什麼樣子呢？目前的我等著長大成為國中生、大學生，最後才會出社會，為了國家社會做出貢獻，成為大家都需要我的超強能人。可是我要幫忙時，家人都說我還小不能幫忙做家事，希望我可以做家事。

現在的我只要乖乖聽話，專心讀書，自動自發的做應該要完成的事情，不造成老師麻煩，不讓爸爸媽

擔心、操心，就已經是很厲害的小孩子了。再來就是培養自己的素質，除了休閒時間和其他小孩子玩遊戲，使用現代科技玩電腦和手機，自然還是要多接觸課外文學，許多值得學習的文章；還要多聽音樂，俗話說懂音樂的人都不是壞人，因此這也是必要的；也一定要有適合自己的運動，能夠增強自己的體力以外，還要和家人一起增加親情的相處時光，不管我長大，未來的我都要腳踏實地、按部就班的努力生活。

戶外教育

303 高懿辰
指導老師：黃麗芬老師

我期待已久的戶外教育終於到來了。昨天晚上我跟爸爸還有媽媽一起準備需要的用品及零食，因為隔天要早起，所以我們很快的就處理好了。但是因為太興奮又擔心遲到，所以整晚睡不好，還好隔天早上準時到校。到校後我期待前往今天要去的目的地——鶯歌及三峽，希望能夠有美好的一天。

遊覽車很快的就送我們到達第一站——鶯歌。首先陳老師帶領我們在教室裡做藍染，她先做示範給我們看，然後我們會依照她教的步驟及自己的創意做出美麗的作品。

緊接著陳老師帶領著我們做簡單的陶版，這個陶板只要我們用蠟筆畫上喜歡的圖案，再塗上顏色就大功告成了！

很快的我們又搭上遊覽車前往下一站——三峽，這次是要體驗學習如何做金牛角。首先我們拿起麵團搓成水滴狀，再拿桿麵棍前後拉堆，在同學媽媽幫忙下終於完成了金牛角。上車前工作人員會將烤好的金牛角一一發給每個人。

下個地點老師帶我們走路去參觀祖師爺廟，走進室內看到木頭塗上金色的梁，以及石頭雕刻成的柱子，上面有各式各樣的花、龍、美人魚和忍者龜的圖案，真是漂亮極了！仔細看祖師爺廟裡的大石柱，你會發現雕刻師的巧手把所有的龍及鳳凰刻畫得栩栩如生喔！而且每一個動作及表情也不一樣喔！我想雕刻師一定不只一位吧！

後來老師又帶我們去老街逛逛，我發現一路都是金牛角的味道，好像這幾條街的招牌美食就是金牛角麵包一樣。其他有特色的老街美食及有趣的童玩店都成了配角了。一路上我和同學就邊走邊吃的聊天，後來同學告訴我老街上有隱藏版的人氣美食——豬血糕。聽說一到了假日，想吃豬血糕就要排半個小時以上才能買到喔！我覺得這條老街應該是阿公阿嬤的最愛吧！

我們這一班

401 蘇彥宸
指導老師：鄭伊真老師

說到我們這一班，你可以說我們安靜，也可以說我們貪玩，更可以說我們團結、乖巧、守秩序。我們這一班有很多不同個性的人，像是有人很會搞笑，別人會負責任。雖然大家個性不同，但大家有個共同的特點，那就是做事認真。我們就是無人不知、無人不曉的「四年一班」。

在我們班，每個人的優點不同，像是個性活潑的謝昀晏，在下課時總是跟別人玩得很開心；還有班上的搞笑大王——王宇祥，他在上課時總是惹得全班哈哈大笑；廖芯倪則是全班最文靜的人。還有還有，說到全班字最漂亮的人，就非袁詩閔莫屬了。她每次參加比賽時，字都無人能及，我覺得她將來一定會成為一位成材的書法家。

我們班的風格就是當老師有重要的事需要我們幫忙時，我們都會盡其所能的完成；在比賽時，我們都是以「勝不驕、敗不餒」的心情上場比賽；我們班在打掃時，也很認真，經常得到藍單。這些事，我覺得都是班上很好的地方。

我覺得能夠在「四年一班」生活真的很幸運，而且也讓我學到的知識。最後，我希望我們班的感情也能夠永遠融洽。

青潭文藝獎—散文類優選

新年新希望

401 廖芯俔
指導老師：鄭伊真老師

再過幾天，就要邁入新的一年了，我的心情十分興奮，希望新的一年趕快到來。

我仔細回想，今年最能代表自己的事是「貪」，這個字的意思是需求很多，卻不知足。因為有時媽媽買了新東西，我就會喜新厭舊。另外，我也會拿很多媽媽的東西，像是她要買給表妹的文具用品，我就會拿來給我自己用。

新的一年我想要用「勇」這個字鼓勵自己，它的意思是敢做、敢當、毫不畏懼、有膽量和不怕艱難。我想選擇這個字的原因，是因為我希望在新的一年，我可以勇敢去面對任何困難。要達到這個字的目標，我可以去挑戰我自己做不到的事。例如：每天去跑操場訓練自己的體能。

每到跨年時，大家都會許下新願望，當然我也不例外，希望我的新年新希望能夠實現。我也祝福大家在二零一七年可以事事順心。

學習做料理

401 蘇彥宸
指導老師：鄭伊真老師

昨天，因為剛考完期末考，媽媽也剛好有空，所以我向媽媽請教如何做料理。

這道料理製作步驟，首先，把蛋打進碗裡，並加入些許的鹽，再拿一雙筷子順時針把蛋黃跟蛋白打均勻，並拿出兩顆蕃茄，然後再把番茄洗乾淨，再用菜刀把蕃茄平均切成四小塊，然後拿出炒菜鍋。先下油等了大約三十秒，就可以把蛋液下鍋。先炒一炒，炒到熟了後，就先裝盤；再拿番茄下鍋去炒，然後加些水將番茄悶爛，再放入少許的鹽跟糖提味。調好味道，將原本炒好的蛋和蔥段放下去拌一拌，即可裝盤上桌。

製作這道料理讓我足足花了二十分鐘，但這還不是問題，我覺得製作這道料理最講究的地方是控制鹽和糖的量。因為常常在加鹽和糖調味的時候，一不小心就把鹽加太多，而糖加太少，導致吃的時候都非常的鹹。

料理終於完成了，看起來顏色又鮮艷、又好吃的樣子，聞起來就會讓人產生一種想吃的慾望。終於，到了品嘗的時刻，讓我夾一口一吃進去嘴裡的時候，嘴巴立刻湧出一般酸甜的滋味，這也就是我喜歡番茄炒蛋的原因。

兩姊妹

402 詹思千
指導老師：盧雅琳老師

你好，我是我家裡的姊姊，今天，我和妹妹一起去旅行，看到一塊改變命運的石頭。

我和妹妹一起到山上旅行，走著走著，就看到了那塊石頭，上面寫著：「你想要幸福嗎？只要游過河，對岸會有隻母熊和小熊，抱走小熊，頭也不回的跑到山頂，就會得到幸福。」

妹妹看完後說：「走吧，我們去取得幸福。」

「不，我不去。」我吸了一口氣說：「其實……我知道那座森林是世上數一數二『恐怖迷宮』，而那條河流水的速度是非常非常快，一不小心就會被沖到荒涼的一塊大地上，那裡沒有房子也沒有人，奇怪的是，那裡有些繩子、木頭和果實樹，有個冒險者就是用這些東西逃了出來。」

妹妹想了想說：「可是我就是想去，而且有人成功啦！」我說：「即使他成功，那也不代表妳會成功啊！」「如果妳不去，我就自己去了。」妹妹說完，就往森林迷宮走去。而我也在生妹妹的氣，所以往回家的路走去。

自從那天和妹妹分開起，我的生活變得平淡，看書沒有妹妹的吵鬧聲，吃飯沒有妹妹的歡笑聲，不知道妹妹過得如何？我放不下心，打聽了一下，原來妹妹正要去的是三座不矮的高山，我馬上打了一通電話給她，可惜的是，她始終不聽我說，其實，她心裡也很害怕呢！

經歷毒蛇猛獸的她，終於到了河邊，她竟然立刻跳下去。這時，她才感到不對勁，原來水流真的太快了，比她想像中的快上五倍呢！她非常非常後悔。到了某個地方，真的有木頭、繩子這些東西，她建了一個小屋，用水和食物過了三天，她發現一個上坡，她走上去，大吃一驚，「這不就是得到幸福的山頂嗎？」有個人迎接她進城，大家「女王」「女王」的叫她，並把她帶進皇宮。

妹妹當女王的生活就是在家裡不用自己動手煮飯、打掃，整天吃喝玩樂，可惜沒過幾年，鄰國發動戰爭，妹妹無處可去，只好流浪在街頭。

為什麼我會知道？那是因為某天，我一如往常的晾衣服，卻無意間看到妹妹，我丟下的手邊的工作，衝上前去看妹妹，我說：「你看我沒選擇冒險，才能過得平順，而妳雖然當上女王，但最後卻流落街頭。」妹妹卻說：「可是我有美好的回憶……。」

青潭文藝獎—散文類優選

如果我有魔法

403 楊亞柔
指導老師：徐潔如老師

上課鐘響了，我還在操場上，我趕緊飛奔回教室，真希望我有魔法，可以馬上變出翅膀飛回教室上課，或者讓時間靜止下來，我就可以準時進教室！可惜真實世界上是不可能的，如果我也能像電影情節裡的人物一樣擁有魔法，那該有多好。

如果我有魔法，就可以讓我幫助低年級的小朋友，讓他們不被欺負霸凌，讓被欺負的小朋友變成兇猛的獅子，把欺負小朋友的人嚇走。跑步比賽時，我把自己變成一隻豹，就可以輕鬆的贏得比賽。在午休時，我還可以把吵的同學變成貓熊，讓他們變得很安靜，還會不知不覺的睡著。上課時，我可以開個玩笑，調劑一下上課氣氛，偷偷的把一位同學變成了無尾熊，他那一副想睡的模樣，看起來真可愛，想必老師一定會大發雷霆。

如果我有魔法，就可以變出一雙翅膀去環遊世界，春天去阿里山看櫻花、雲海和日出；夏天去夏威夷跳草裙舞、玩水；秋天去奧萬大賞楓葉；冬天去日本賞雪、玩丟雪球和堆雪人的遊戲。平時放學時，不用怕無聊，我可以變成鳥飛上天，在雲層上和太陽、月亮、星星玩躲貓貓、捉迷藏和鬼抓人等遊戲，這都是我百玩不厭的遊戲。

如果我有魔法，就可以瞬間移動到任何地方，我就可以帶著家人去遙遠的外婆家，這樣爸爸就不會花很多時間在開車上；只要「咻—咻—」就可以瞬間移動到外婆家了，吃外婆拿手又美味的山珍海味。全家旅遊時，不怕塞車，我們可以去墾丁玩水、渡假，吃那邊的美味料理和冰涼飲料，是多麼的享受呀！

如果我有魔法，生活中就不再有不順心的事發生。當困難來臨時，別擔心，我可以用魔法解決困難。我的生活不再因為沒做好事情而挨罵，反而同學和家人都要我用魔法幫助他們解決困難，我成了受歡迎的人氣王，所以我要好好的利用魔法做善事，讓我的生活變得更有意義。

如果我有魔法

407 黃皓鈞
指導老師：徐潔如老師

當我在和爸爸、媽媽看著哈利波特的電影時，我真想擁有哈利波特的法杖，把我變到外太空，我想看看書本中九大行星的真實樣貌，我想看看哪一顆星球上有傳說中的外星人，有了魔法，便能滿足我的好奇心。

如果我有魔法，我會用我的法杖變出一枝魔法筆，它會在我大腦罷工的時候，幫助我解決難題，它就像我的家庭教師一樣，在我身心疲憊的時候，會幫助我寫完今天的作業，也會在我絞盡腦汁，想不出作文的時候，它就會在紙上滑出優雅的舞步，幫我完成這篇作文。

如果我有魔法，我會用我的法杖變出一雙翅膀，下課時，我可以馬上飛到我想去的地方；上課要遲到時，可以馬上飛回教室，才不會錯過老師的精彩教學。翅膀也可以在我腳痠的時候，帶我飛回家。當稀有的寶可夢出現時，我可以飛到寶可夢出現的地方，就不會錯過抓寶的時機。

如果我有魔法，我會用我的法杖把自己變成一隻魚，在多彩繽紛的大海裡游來游去，看看海底總動員的尼莫和多莉到底在哪裡？看看世界上最大的哺乳類動物——藍鯨是不是這麼兇猛。

如果我有魔法，我可以做很多事，像是把我變到外太空；變出一雙翅膀，讓我飛回家；把我變到海裡，讓我參觀海底皇宮。魔法可以幫我實現很多夢想，魔法可以讓我體驗到許多生活的樂趣，希望有一天我真的有魔法。

我學會「負責」

407 許軒語
指導老師：徐潔如老師

「軒語，你怎麼沒把樂高收起來，妹妹會把它吃掉。」我每次聽到這句話，我就會回她：「我等一下還要玩，而且我又沒叫她進來我的房間。」媽媽卻說：「等一下玩完後，如果沒收，我等等就把它丟了。」我心想明明妹妹也有玩，而媽媽卻老是說：你比較大，要幫妹妹收，所以最後我都是要媽媽三催四請，才心不甘情不願的收。

我每次沒收玩具，媽媽就會說：「你已經四年級了，要做好榜樣給妹妹學。」只要我每次不給妹妹玩我的玩具，爸爸就說：「要讓妹妹玩。」這時我心裡就想：「我把爸爸、媽媽都讓給她了，我還要給她什麼。」我雖然心裡怎麼想，但始終就是說不出口，總是放在心裡。逐漸長大後，我也能體會大人這麼說不是要我把東西全讓給妹妹，而是要我做好本分，用負責任的態度來做事。

小時候，我常把責任推給妹妹，我總是說：「妹妹最後玩的，不是我，應該叫妹妹收。」而現在，我已經四年級了，不可以再不講道理把責任推給妹妹，我會把玩具收好，也會帶著妹妹一起整理，教導她如何把玩具歸位。以前我吃飯時，常把飯粒掉了滿地，而且耍賴不撿；現在，我會和妹妹一起把掉在地上的飯粒撿乾淨，媽媽也會稱讚我長大了，雖然我有時會忽略一些小細節，但妹妹有時會在身後幫助我，讓我更下定決心要做好榜樣，當一個負責任的姐姐。

經過無數次的克服，我學到如何負起責任，做好榜樣，我深刻的體會到原來負責任不是那麼難的，當我學會負責後，我發現可以幫爸媽分擔家事，也可以成為老師的小助手，還不會因為沒帶東西而找藉口，現在的我已學會負責，成為有責任感的人。

青潭文藝獎—散文類優選

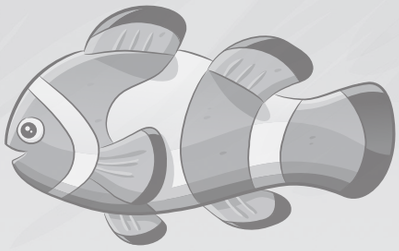

考試前後

407 黃禾榆
指導老師：徐潔如老師

上課鐘聲響起，教室外的小朋友如看到蜜一般的蜜蜂，飛快的飛回教室；教室一片寧靜，大家都在複習要考的科目，在複習的過程中，我的心劇烈跳動、坐立難安，緊張的腦袋記不住任何重點，擔心自己會不會考差。我問隔壁的同學：「你有信心嗎？」他毫不猶豫的回應：「我有！」讓我更是害怕。

發考卷時，我的心裡開始擂著大鼓，但又帶有一些期待。看著考卷上的題目，我的頭腦一片空白；看到有和我一樣想不出來的同學，有的在抓頭，還有的在盯著桌子發呆。突然，我腦筋一轉，想到這一題的答案。我仔細看了看考卷題目，真的太簡單了，我看了看時鐘，時間不多了，我用最快的速度拚到最後一題，鬆了一口氣。我偷偷用餘光看著坐我旁邊的同學，他剛好也寫完了，這時同學們陸陸續續把考卷交到老師桌上，而我細心的檢查考卷，希望這次考試的成績可以考得比上次進步。 每等考完試後，那天晚上一定睡不好，我總是擔心考不好。隔天，老師將改好的考卷發下，我像熱鍋上的螞蟻，緊張的東張西望，終於拿到我的考卷，分數竟然是一百分，我興奮的跳起來，果然皇天不負苦心人。還記得有一次，我在考試當中，因題目很簡單，我很快的寫完了，就迫不及待的交卷；等老師發下考卷時，我才知道我少寫一題，我心想：「如果我有寫到這題，而且對的話，我就可以得到一百分，真是可惜。」

有了這次考試的教訓，提醒我考試時，不要粗心大意，不然就會考得很慘。這次考試讓我學到「一分耕耘，一分收穫」的重要，平常上課要認真學習，老師說要複習什麼，就要複習，不要偷懶。如果累積太多沒學好，成績就會考得很差。所以考試前有下功夫，考試時就不會這麼緊張，考完試不但能安心，還能享受努力後的成果呢！

我最喜愛的一種花

407 林佩蓁
指導老師：徐潔如老師

我最喜愛的花是玫瑰花，雖然這種花身上有一些刺，小時候摸到刺時，感覺好可怕，後來越長越大，反而覺得這是它與眾不同的地方，更覺得它擁有獨特的美感，而且它還有很多種顏色，每一種都很令人驚艷，不過我最喜歡的還是紅色。

有一次，媽媽帶我到花店逛逛，當我看到玫瑰花時，它穿著一件美麗的紅紗，身上鑲有一顆顆晶瑩透亮的珍珠，我立刻飛奔到媽媽的身邊，並和她說：「媽媽，我要這朵玫瑰花。」媽媽看到我兩眼閃著新奇的光芒，知道我非常喜歡，便答應買下來。回到家之後，我從櫃子裡面拿出了雕工最精緻的花瓶，把玫瑰花放進瓶子裡，擺放在客廳的桌上，感覺客廳頓時浪漫起來。

放學回家，我總會快速的寫完回家作業，然後裝杯水給玫瑰花小姐享用，還會拿抹布把她的房子擦得一塵不染，每天我都有說不完的學校趣事和她分享，而她會開心的笑著。但不知道為什麼，最近她好像不太快樂，於是我去圖書館查閱資料，才知道如果花朵的身體變得彎彎的，代表陽光不足。那天放學，我飛奔回家，迅速的把玫瑰花放到陽光充足的陽台，還好在我一天又一天的細心照顧下，它終於恢復了它原有的活力和精神，我真的好高興喔！

我希望媽媽再多買一點玫瑰花，這樣子我就不會無聊了，而且玫瑰花有一個神奇的魔法，只要我不開心時看它一下，我的心情就會變得很快樂。我喜歡這朵花，因為只要有了它，我就可以為它做很多很多的事情，我也不會那麼無聊了，它增添了我生活的許多趣味，所以玫瑰花是我最喜歡的一種花。

如果我有魔法

407 林越宜
指導老師：徐潔如老師

「怎麼這麼簡單的事都做不好？」媽媽又發威了，她常說我笨手笨腳的，所以我好想要有魔法，讓我可以做好每件事情，才不會老是被罵。做家事時，我經常愈弄愈糟，而讓媽媽不耐煩，她便會生氣的大吼，而花更多時間來收拾整理，如果我有魔法，就可以解決許多問題。

如果我有魔法了，就可以輕鬆的把家裡變乾淨：我輕輕一揮，掃把、畚斗就會自動動起來，它們認真的打掃髒兮兮的地板；再用手輕輕一揮，抹布就會開心的跳起舞來，把桌子擦得亮晶晶；我再輕輕一指，原本躺在床上的衣服就會自動折好，飛進衣櫃裡面擺好，而我則悠哉的躺在沙發上聽歌、睡覺，當我醒來時，家裡就變得乾乾淨淨，媽媽就會稱讚我。

如果我有魔法，我就會想要變成風去環遊世界，而且還不用付錢呢！我也可以頑皮的把別人的頭髮吹亂，發揮創意幫別人重新設計髮型。當我心情不好時，可以把樹伯伯剃光頭，讓小草弟弟做彎腰運動，逗我開心；當心情好的時候，我會把滿山的垃圾捲到垃圾桶裡，讓山可以恢復美麗。

如果我有魔法，我想要變成隱形人去做我想做的事，不讓別人發現我在做什麼事。放學後，可以偷偷的玩電腦，不但不會被發現，也不會有人和你搶。當有人的錢包掉了，我會快快的幫忙拿給他，讓他感覺到自己很幸運、很不可思議，心情也會很好。如果哥哥惹我生氣，就會捉弄他，讓他感覺家裡面有鬼，然後再放可怕的音樂，一直開關燈，讓他嚇得魂飛魄散。

有了魔法真的好方便，可以輕鬆的做家事；還能去環遊世界，完成夢想；更能整哥哥來消氣，真的好有趣。所以擁有魔法，可以輕鬆的做好很多事情，還能增添我生活的樂趣。

青潭文藝獎—散文類優選

我學會「負責」

403 黃禾楷
指導老師：徐潔如老師

「哥哥，你怎麼沒有把你剛才玩的玩具收起來呢？」每次聽到媽媽說這句話，我都會跑回房間去，躲到棉被裡，並且說：「玩具是弟弟玩的。」弟弟也說：「玩具明明就是哥哥玩的。」正當我們在吵架時，媽媽總是會站出來說：「我最後看到的是哥哥在玩，就是哥哥要收。」結果最後是倒楣的我要收。

小時候，我是家裡最賴皮的，每次掉飯粒時也都不願意撿，即使媽媽喊破喉嚨，我還是無動於衷，最後總是爸媽幫我去撿。但現在我已經升上四年級了，不可以再怎麼不懂事了，總把責任推給弟弟和疼愛我的爸媽，所以我決定每次玩完玩具時，要把自己剛才玩過的玩具收進箱子裡放好。吃飯時，我開始學習珍惜食物，並且要把掉在地面上的飯粒全部撿乾淨，這樣不但可以養成良好的習慣，又可以讓媽媽不用這麼辛苦的收拾，媽媽看到我的努力，都豎起大拇指的說，我真的長大了。

在學校裡，我從一個丟三落四的糊塗蛋，變成老師的好幫手，這都是因為我學會了負責任。還記得低年級的我，總是忘東忘西，美勞課時，常常忘了帶美勞用具，所以總是需要和同學借工具來使用；生活課時，因為太高興忘了帶裝泡泡水的瓶子，就連每天裝飯的餐盒都忘了帶，這都是因為前天晚上沒有把書包整理好的緣故。現在睡前，我都會把書包整理好，才安心的睡覺。因為我學會了負責，所以再也沒有像以前忘東忘西的事情發生，而我負責認的態度獲得老師的信賴，這學期老師讓我擔任衛生部長，負責每天督促值日生的工作，在我認真負責下，教室裡變得乾乾淨淨，我也受到老師的稱讚。

自從我學會負責以後，我發現我再也不會因為忘記帶東西而被老師罵，我能分擔爸媽的辛苦，又能成為老師的小幫手，生活過得既踏實又快樂。

打掃時間

407 張世緯
指導老師：徐潔如老師

打掃時間雖然只有短短二十分鐘，但是，我們還是可以一邊打掃、一邊聊天，用我們創新的方式打掃，所以，打掃這件事情也是很有趣的。不過這學期我是負責打掃廁所，每次打掃時，我一直在想，為什麼使用廁所的人，不能保持乾淨？難道他們在家也是那麼不衛生嗎？

在廁所牆上明明貼著一副標語，上面寫著「請保持廁所乾淨」，但是，卻有人不守規定，而造成我們打掃廁所的困難，讓我們要花更多的時間來清潔，不過我們為了班上的榮譽，還是會盡心盡力的讓負責打掃的區域更整潔，這樣的話我們就會得到五星級廁所的肯定，這是我們打掃廁所最希望得到的獎勵，代表我們的努力得到了大家的認同。

當我們打掃時，總會有人來洗美勞用具，還在洗手檯上畫水彩妝，讓我們刷得格外費力。我是負責夾取垃圾，這看似簡單卻需要挑戰憋氣和勇氣，垃圾桶裡常常出現工人抽的煙蒂、吐的檳榔渣，都會害廁所出現奇怪的異味，因此為了讓廁所恢復芬芳，我只好努力做好工作。有些同學會把衛生紙丟到馬桶裡，真是沒有工德心；有些同學會為了省時間，而忘記沖水，還會有許多同學嘲笑我們來掃廁所，讓我們十分憤怒。

我希望大家在利用廁所時，能體會打掃的人的辛苦，不要把廁所弄髒，懂得珍惜乾淨的環境，這樣不但自己可以養成良好的衛生習慣，也能讓自己在舒適的環境下上廁所，廁所才不會成為大家掩鼻過的地方，就讓我好好的利用打掃時間，讓廁所有煥然一新的面目吧！

五顏六色的海星

407 楊雅卉
指導老師：徐潔如老師

我第一次在電視上看到海星，就迷上牠身上的繽紛色彩，他們可以讓深藍的海洋有閃亮的光彩，就像是夜晚的星空，有了星星的點綴變得更迷人。我還知道有一種像花的海星名叫「破海星」，但牠的名字一點也不優雅，真希望我能幫牠改名為「繽紛的海星」。

牠們的耐力很強，就像是美國隊長的盾牌一樣，可以保護自己，不讓自己受到海中的其他生物傷害，令人驚訝的是牠有兩個胃可以吃很多的食物，例如：節肢動物和小魚，當消化到一半的食物，便能送入另一個胃繼續消化。我也希望能有兩個胃消化食物，這樣我就能吃很多巨大的食物。牠有個特異功能，當觸手被切斷的話，過一段時間就能生長回來，就像是蚯蚓、蜥蜴……都有再生的特點，希望我的手也能像你一樣可以再生，這樣發生意外時，我也不怕。

我們要保護海洋，不讓美麗的海星受到傷害，所以我要告訴大家不亂丟垃圾，我也不隨意帶走海洋生物，不讓海星的食物消失。當海洋生態受到破壞時，深藍的海洋不再繽紛，也看不見美麗海星的蹤影。

青潭文藝獎—散文類優選

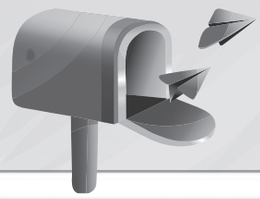

學習好好玩

403 劉陶軒
指導老師：徐潔如老師

「陶軒，你現在怎麼還沒進房間寫功課，時間早已到了，你怎麼還在外面閒晃呢？」我每次回到家，都會先看電視、畫圖或找妹妹聊天，但是，爸爸總是要求我先寫完功課才能玩耍，而爸爸又說：「寫完功課不但可以做複習，還可以練自己的字，這樣不是很好嗎？你還是快去寫功課吧！」我只好聽爸爸的話，回房間寫功課了。

雖然我不愛坐著寫功課，但是這不代表我不喜歡學習，我是非常喜歡上課外英語課和校內的資訊課。我在課外英語課的上課表現特別好，不管是平時的小考和資格檢定的大考都難不倒我，而且還幫助我在期中、期末的考試中，都拿下滿分。還有上課的個人賽，我總是得第一名，所以我是課外英語班中的好榜樣。此外，在校內的資訊課，我也是表現的一級棒，所以每次練習時，我都極快的做好，還有時間幫忙其他不會操作的同學。所以我在資訊課時，也是老師的好幫手呢！

但是，我在校內的英語課、社會課和自然課的表現都很差。在英語課上，因為每次回家都沒有時間聽英語光碟，所以經常被英語老師處罰，而且每節下課都要被叫去補念，直到補完為止，真是令人疲累啊！而社會課，由於我經常缺交作業，而被老師兇狠的罵了一頓，那時心情宛如內心下著傾盆大雨，真是糟糕極了。而自然課，有時因為上課不專心而被扣點數，有時因小考考得很差，而被家人罵得臭頭呢！所以上課要能好好玩，得先讓自己上課專心、準時交作業，才能不被老師罵和處罰，享受真正學習的樂趣。

上學可以和同學一起聊天、玩遊戲或分享學習的點滴，還可以在各個課程裡學習到知識，並把知識應用在生活中，如：英語課可以學到不同的單字與句型，這樣就能與外國人溝通了。學校除了是培養感情的好地方，也是個學習的好地方，所以當學習好好玩時，我就變得很喜歡上課了。

運動快樂多

501 林哲宇
指導老師：楊其真老師

想要維持健康的身體，除了均衡的飲食、充足的睡眠之外，適當的運動更是不可或缺的要素，我相信擁有了健康的身體，才會有快樂的心情。

我從小身體就不好，所以媽媽幫我安排了游泳的課程，希望可以改善我的體質。老實說，怕水的我一開始是極力反抗的，但在教練細心的帶領下，我慢慢地學會了換氣、自由式、仰式、蛙式等等，而我的自信也從一次又一次增長的距離中，一點一點的增加，身體更是強壯了不少，媽媽也很安心多了。

另外，像我奶奶今年都七十多歲了，每天都習慣到我們後面去爬爬山、種種菜，所以身體硬朗得不得了，很少聽到她生病吃藥的。相反的，爺爺就不愛運動了，能坐就不站，所以七、八年前中風後，就一病不起，至今仍然臥床在安養院裡。

運動不僅能讓自己的身體得到健康，也是一種情緒和壓力釋放的出口。透過汗水的揮發，心中的不愉快和緊繃的神經都得到了抒發，讓我身心都感到無比的舒暢。雖然運動好處不少，但我覺得還是要量力而為，做自己可以負荷的運動，才不會反過頭傷了身體。

記得我的醫生告訴過我一句話：「快樂的運動，健康的成長。」現在想想，還真是一點都沒錯呀！

旅遊快樂多

501 陳正雅
指導老師：楊其真老師

假日，與其沒目地的待在家裡整天游手好閒，還不如找個適當的時間與全家一同出遊，享受美好的親子時光。

暑假中，原本在床上無所事事的我，一聽到要出發去外婆家了，原本哭喪的臉立刻笑嘻嘻的收拾行李，準備搭上巴士，前往機場。經過了幾個小時的飛行，終於到了滿地開白花的城市——黑龍江的雙鴨山。雖然只停留了半個月，但這趟旅行，卻讓我在接下來的一年都沉浸在幸福的感覺裡。

旅行不一定要去別的國家，也可以來趟短暫的輕旅行，與三五好友一起，快樂程度並不比出國旅行少。我曾經和姐姐一起去碧潭，雖然只是在家附近，但那裡的好風景令人流連忘返，加上我和她一搭一唱有趣的對話，讓這趟「輕旅行」變得更加有意義，從這天後，我們暑假幾乎每天晚上都會去碧潭走一走，真是一段美好的時光。

聽著音樂，乘著巴士，開啟一章新的冒險，奧古斯．迪尼斯曾說：「世界是一本書，而不旅行的人只走了其中一頁。」由此可知，旅行是多麼重要，這個世界千變萬化，充滿了許多新奇美妙的事物，正等著我們去發掘呢！

青潭文藝獎—散文類優選



我的家

501 張詠淇

指導老師：楊其真老師

我的家是一個讓我感到溫暖的家，家裡的成員有爸爸、媽媽，還有媽媽辛苦懷胎十個月生下來的我。

接下來就讓我來一一的介紹他們吧！首先是我們的一家之主——爸爸。爸爸是一位保險業務員，他是一個風趣、幽默又喜歡運動的人，所以有時候我會跟爸爸一起去爬山，可是每次爬到一半，我就會累得爬不動，這時爸爸就會鼓勵我，叫我不要中途放棄，要堅持到底，這樣才可以看見山頂上美麗的風景。

再來是家裡的靈魂人物—媽媽。媽媽是個家庭主婦，從我出生後就非常細心的照顧我。從幼稚園開始，就每天接送我上下學，費心的為我們準備三餐和點心，我非常謝謝她。平常我聽話的時候，媽媽是很溫柔的，但如果我做錯事了，就會讓地雷引爆！

我在家裡是個獨生女，我一直很希望可以有一個妹妹或是弟弟，這樣的話，就有伴可以陪我一起玩遊戲了。但是媽媽總是對我說：「懷妳的時候，我已經是高齡產婦了，現在年紀又更很大了，所以沒有辦法再生一個小孩陪妳了！」唉！真讓我有一點點難過！

我們全家都很喜歡旅遊、聽音樂、吃美食。假日我們常去看電影、看展覽、聽演唱會，有時爸爸還會帶我和媽媽去兩天一夜的旅行，我覺得這個家是充滿幸福的家，我希望我們家可以一直幸福下去。

小人國一日遊

501 陳正雅
指導老師：楊其真老師

十一月十一日，是我期待已久五年級的戶外教育，原本濕冷的天氣像是老天因為我們的期盼而轉晴，讓我嘖嘖稱奇。

到了小人國，我望著入口，覺得這個樂園看起來普普通通的，但當我到了遊樂區內，我的眼睛就立刻亮了起來。首先映入眼簾的是一個個看起來十分刺激有趣的遊樂設施。我和朋友們跑到了一個帶著微微藍光的地方，我們一進去，就先去玩雲霄飛車。一開始，是緩緩的上坡，然後是一陣尖叫跟冷風，真是有趣極了！

坐完令人回味無窮的室內雲霄飛車後，我們迫不及待的丟下背包開始玩：不管是幾歲都樂趣十足的碰碰車，同學們你來我往的，互相撞來撞去，轉動方向盤時，我感覺自己就像個新手駕駛，成就感十足；接下來是自由落體、大力士……。就這樣一直玩了又玩，終於到了午餐時間，吃著媽媽做給我的便當，想起李玉銓老師坐急流泛舟時，一直說水是笨蛋時，不禁莞爾一笑。

來到了模型區，第一個吸引我目光的是富麗堂皇的紫禁城，還有雄偉的萬里長城；此外，總統府前還有閱兵典禮，隨著樂隊的奏樂，一輛輛迷你的坦克車緩緩經過，真是有趣；還有桃園國際機場，停放了各國的民航機。不禁讓我驚嘆工匠做模型的手藝，真是太精湛了！在這裡，什麼東西都小小的，感覺自己好像就是一個大巨人。

這次的戶外教育，不知道為什麼，比以前的有趣多了，讓我拍了許多照片，現在我越來越期待下次的護戶外教育了。

向蜜蜂學習

502 蔡欣妤
指導老師：李宜穎老師

今天我在我家陽台發現幾隻蜜蜂，牠們勤勞的採花蜜。牠們白天採蜜，晚上釀蜜。

蜜蜂是群居的社會性昆蟲，牠們合作的精神，可說是昆蟲界數一數二的。蜂后與蜂王每天照顧蜜蜂寶寶，工蜂負責採蜜。

我要學習蜂王領導工蜂的組織力，如何分配工作、規劃等等事情。我們必須天天努力不懈的工作，不有怨言，始終盡忠職守在自己的工作崗位上，盡心盡力的執行自己的工作。

我希望我能和蜜蜂一樣更加勤勞和持之以恆，不要遇到困難就放棄；就像蜜蜂無論是大太陽或是下雨天，蜜蜂都會勤勞的去工作。最重要的，「團結才是力量」，沒跟別人合作，最後便會是一事無成；相反的，跟別人合作，不管是大事還是小事，一定能完成。

做為一個學生，我們應該勤奮學習，在知識的海洋裡，找到做人處事的道理，找到光明，只要努力不懈，只要執著認真，一定能找到自己的舞台。

青潭文藝獎—散文類優選

機智是什麼

502 蔡欣妤
指導老師：李宜穎老師

機智是什麼？機智可說是急中生智，機智就是頭腦聰明、反應敏捷，遇到問題時能及時想出辦法。機智運用的能夠巧妙，則事情就容易解決。

如果我們能運用機智，就可以化解尷尬，英國首相邱吉爾將羞辱他的紙條改說是聽眾自己的簽名，邱吉爾不受影響的繼續演講。邱吉爾懂得運用機智，能夠巧妙應對，化解危機。

機智可以化解危機。美國總統艾森豪參加一個演講，被排在最後面，輪到他時，聽眾已經不耐煩，他放棄原本的講稿，說「很榮幸有這個機會，會今天晚上的活動畫上一個圓滿的句號。」聽眾不停的揮手致意，是最令人難忘的一次演講。所以我們要知道，生活中的機智表現不但能展現自己的處事能力，也讓別人留下深刻的印象。

那麼，要如何養成機智的習慣呢？第一，要多看書；第二，養成反應迅速的習慣，別人問你問題時，要立刻回答；第三，做任何事都要冷靜，如果生氣的解決問題，別人對你的印象就會不佳。

英國劇作家考沃德說：「沒有人因學問而成為智者。學問或許能由勤奮得來，而機智與智慧卻有賴於天賦。」所以人不能沒有機智、勤奮和智慧，要成為智者，必須由努力才能做到。

校園之美

502 蔡欣妤
指導老師：李宜穎老師

春天，柔和的陽光灑滿了學校的每一個角落。鳥兒在樹上唱著輕快的歌，好像在歡迎同學們的到來。教室裡同學們都銘記著：「一年之計在於春，一日之計在於晨。」不時傳來陣陣動聽的讀書聲。 我的學校位於新北市新店區北宜路二段，校園中有青綠色的草地，就像一片無邊無際的大海。清風吹來，深綠色的樹葉隨風搖曳，就像在和我們招手。

走進校園，高大的樹上爬滿了嬌小玲瓏的螞蟻，讓樹更多采多姿。對鳥來說，樹木可以提供他們棲息和築巢；對我們人類而言，它們各自生活中不可或缺的。它可以美化我們的環境，提供新鮮的氧氣，所以我們必需要愛惜樹木。

秋天，是收穫果實的季節。哇！臺灣欒樹碩實累累，操場上的同學們開心的四處奔跑、追逐玩耍。綠色的草坪和紅色的直線跑道，再加上周圍的大樹、地上金黃落葉，使人彷彿來到了人間仙境，這就是我美麗的校園！

一幅美麗的畫

502 陳郁萱
指導老師：李宜穎老師

美麗的海邊，位於台灣最南端的墾丁，在鵝鑾鼻燈塔附近，它是船隻們的家，也是個熱鬧的地方。

藍綠色的大海、橘黃色的海沙、白茫茫的海浪形成一幅美麗的畫，比基尼辣妹們玩著水上遊樂設施。中午時，大家撐起大傘遮陽，為整個沙灘增添色彩。

一艘船開到遠方，突然停了下來，對前面的小船鳴笛，誰也不想讓誰，最後，小船認輸，自己開走，大船才開始航行，消失在茫茫大海中。

雖然碧波萬頃大海形成一幅美麗的畫，但永遠會有一個「小偷」把它偷走，那個人就是人類，人們把吃完和喝完的垃圾丟入海裡，讓海水變得又髒又臭。

我希望人們把垃圾帶走，別把它丟在沙灘上，還給大海原本的景色吧！

美麗的公園

503 薛琪薰
指導老師：歐美德老師

我曾在國語課本裡頭，讀到——臺南 臺江國家公園，因此假日時家人便帶我去探索這神秘的「綠色隧道」。

一到入口，翩翩飛舞的蝴蝶就來迎接我們，兩旁有高高大大的榕樹，像士兵一樣站立；天空也有潔白如玉的白鷺鷥，在天空中逍遙悠閒的飛翔著。再走進去一點就會發現清澈見底的湖水，聞起來還有鹹鹹淡淡的海水味。坐上船，聽著導遊人員仔細的講解，見著一旁有一群細小的生物在移動，那是什麼？我睜大眼睛一看，原來是玲瓏可愛的招潮蟹和彈塗魚，旁邊也有直立的水筆仔。我摸了身旁的爛泥巴，軟軟爛爛的，好噁心喔！而且泥土上也有一個個小小的洞口，原來，這些就是招潮蟹的家呢！

這樣一整天下來，彷彿置身在人間仙境似的。那裡有許多豐富的自然生態景觀，五顏六色的花兒和蝴蝶讓人心曠神怡，還有清澈見底的湖水。平常很少見到的鳥兒也飛過來湊熱鬧，在那裡也可以聽著導覽人員講解著各種水生植物、動物，順便長個知識，真是一舉兩得呢！坐在船上感受著徐徐的微風，真是舒服！

在台灣竟然有這麼多豐富的自然生態景觀與資源，而我們也應該感謝上帝能賜給我們這些禮物，所以我們就應該要好好去珍惜，不要破壞她，讓台灣一直有一個這麼美麗的生態環境。

青潭文藝獎—散文類優選

小人國一日遊

503 薛琪薰
指導老師：歐美德老師

立冬之時，卻是艷陽高照，而期待已久的校外教學終於來臨了，我的心情是既興奮又期待，而且老師讓我們舉行戶外學習的原因就是：能讓我們更能實際體驗。

沿途的風景讓人看得心花怒放，經過車上一陣可怕的喧鬧後，終於來到了期待已久的小人國。一進入園區，就會發現：哇！怎麼所有東西都那麼小啊！我們簡直就變成了巨人呢！接著，我們準備去搭小火車了。下車以後，一眼就看到了小小的房子、帥氣的埃及人以及震耳欲聾的尖叫聲，一聽就知道，那一定是可怕的設施。於是，我們趕快跑去玩了：驚險的採礦列車、氣喘如牛的大力士、涼快的瘋狂急流、休閒緩慢的水道船。尤其是「室內雲霄飛車」，那坐上去要準備往上時，根本是度「秒」如年。聽到工作人員說：「這個遊戲有三層樓高。」讓人心跳跳得越來越快。裡面雖然有 LED 燈的照明，但還是很暗，而且空間大到我都快飛出去了，風也大到快把我的頭髮吹亂。雖然爬坡感覺很慢，但要準備往下時，感覺只有短短一秒鐘而已，回來時已經叫到喉嚨沙啞，腿也軟了，軟到感覺自己已經失重了，它很刺激但卻很爽快。那遊戲玩完，真會讓人失魂。其中讓我最印象深刻的就是「瘋狂急流」，因為老師也一直叫，好有趣，而且跟老師坐的感覺就是不一樣，會有一種興奮的感覺，很想看老師會不會大叫呢！這遊戲我玩了「兩」次，但是我玩第二次時，我兩隻腳居然全濕掉了，令我想大哭。

玩了一上午，已飢腸轆轆，所以我們趕緊坐下來吃飯。跟同學在外面吃飯的感覺很棒，有一種可以和同學更加親近的感覺。吃飽後，我們就要回去和老師見面，要去看建築物了。老師帶我們去「迷你歐洲區」，在那兒，有歪歪的比薩斜塔，還有壯觀的巨石群，而且它們都是用這磚塊做成的，做得栩栩如生，令人讚嘆不已。我看到許多古色古香、精雕細琢的建築物，其中我最喜歡「巴黎歌劇院」，一看到那生動的建築物，讓我興奮萬分，而且房子的裡面，還有玲瓏可愛的小人站著。雖然真正的和假的房子大小並不一樣，但卻是按照比例去縮小的，令人好佩服。我還看到「七重塔」，那也做得好逼真、好漂亮，如果這裡是我家的話，我一定會高興的飛上天。我好佩服那些人的耐心和智慧。而且，每個建築上也寫「您是大人物，請勿跟小人爭地。」看到之後，我們都忍不住呵呵的笑。接著去欣賞「台灣」，第一眼我就看到了氣勢雄偉的中正紀念堂，也看到了高速公路上有車子在動呢！但那是車速好慢，有人說那變成了「龜速公路」了呢！

快樂的時間總是過得很快，轉眼的時間就到了下午，雖然如此，我卻覺得今天玩得很滿足，心甜意洽，雖然遊戲沒有全玩過，但是能跟同學親近，那是最好的一件事，讓我會更期待六年級的畢業旅行。

美麗的公園

503 張宸睿
指導老師：歐美德老師

有一天，因為我一直吵著要出門，於是父母就帶我和姐姐來到這個乾淨又美麗的「四號公園」。

從遠處看，這座公園像一座小城市，再走近一點，看見許多蝴蝶翩翩起舞，好像在開一場熱鬧的舞會呢！進到公園裡，我看到好多大榕樹，像衛兵一樣在保護著大家，之後我又被一個石碑給吸引住，它長得好壯觀喔！仔細的找找看，可以發現小松鼠在找吃的；走著走著，就可以聽到小鳥在開演唱會，幫忙配奏的蟬先生也很努力的伴奏著。從空中飄來淡淡的花香，令人感覺心曠神怡。

公園裡最吸引我的就是那難得一見的美麗風景，為什麼我會說難得一見呢？因為那裡的水池清澈見底、毫無污染，綠意盎然的大樹、五彩繽紛的花朵，以及各式各樣的植物，真是人間仙境，讓人把煩惱統統忘掉！在一個烏煙瘴氣的都市，跟這座公園真是天壤之別。這座公園可以吸收二氧化碳，吐出新鮮的氧氣，是這座大都市是得「都市之肺」，有了這座公園，才可以讓人保持健康。

四號公園很乾淨、美麗，是動物的棲息地，也是我最愛去的公園，每次去到那裡都不想回家呢！希望大家可以愛護環境，不亂丟垃圾，讓這座公園永遠美麗！

一則故事的省思

601 林軒佑
指導老師：蔡幸茹老師

從小到大，我聽過看過許多故事，有的故事讓人開懷大笑，有的故事充滿人生哲理，在這些故事中，令我印象最深刻的一則故事是「機智的老驢子」。

有一天，某個農夫的一頭驢子，不小心掉進一口枯井裡，農夫絞盡腦汁想辦法都無法救出驢子，但是，他也不想大費周章的把牠救出來，所以，農夫就決定把井填起來，剛開始驢子哭得很悽慘，但是一會兒驢子就安靜下來了。原來，當鏟進井裡的泥土落在驢子的背部時，驢子就將泥土抖落在一旁，然後站在鏟進的泥土堆上面，很快的，驢子就得意的上升到井口，然後快步的逃走了！

原本以為農夫要活埋的老驢子的舉動，但後來卻發現，農夫為驢子危機處理的態度是正面的、積極的，所以農夫將危機化為轉機，就像平常在考試的時候，成績考差了，不要氣餒，要找出錯誤確實理解，期中考試時，成績就一定會進步；在生活中，不管遇到什麼困難，沉著正向思考，那麼即使是掉落到最深的井，我們也能安然脫困。

我們在生活中，所遇到的困難與挫折，就好像泥沙一樣，只要我們鍥而不捨的將它們抖落掉，它也可以成為墊腳石，只要以肯定、沉著、穩重的態度面對困境，助力往往就潛藏在困境中，一切成敗都決定於我們的態度。

一件事情的成功與失敗都取決於人的態度，若是沒有鍥而不捨且貫徹始終的態度，事情就不會成功，因此做每件事情的時候都要認真，並且全力以赴，不要敗在態度了。



我對流行的看法

603 劉政輝
指導老師：蕭夙婷老師

流行，似乎是讓人通往時尚的道路，但流行有時也會造成反效果，淪為眾人的笑柄，甚至危及自身。

對於流行，有些人是因為喜愛而追逐，有些人卻是因為沒有自己的主見，而盲目從眾。

由於最近「寶可夢」風靡全台，常常出現為了抓寶而萬人空巷的情形。有時候就因為太迷寶可夢，會有人邊騎車邊玩，不看路況，而釀成車禍；還有人低頭玩，而撞到電線桿以及其他許多危害自己生命的行為。

流行，是讓人通往時尚的道路嗎？似乎是，又並非完全如此。人們為了追流行，似乎連生命都不放在眼中，做出各項的危險動作，都讓人心驚膽跳。你還覺得流行是讓人們通往時尚的道路嗎？



難忘的畢業旅行

602 張雲筑
指導老師：勞嘉麟老師

從一年級開始，我就十分期待畢業旅行的到來，如今，終於讓我等到了！前一天晚上，我抱著愉悅的心情，早早就去睡覺了，大概是太興奮的關係吧！我在床上滾來滾去，滾到滿身大汗，仍一點睡意都沒有，最後十一點才睡著。

隔天，我帶著雀躍不已的心情來到學校，聽完校長和主任苦口婆心的叮嚀後，我們就坐上遊覽車啦！接著，我們的領隊——小冠哥哥以幽默的方式介紹自己，讓我們更了解他，並和我們玩了一些有趣的遊戲，之後，我們就在車上看電影，或和同學聊天，而我則盯著窗外的國道風光發呆。

終於！經過了三小時的車程，我們到了第一站——台中自然科學博物館，在那邊，我們可以用顯微鏡觀察生物，也能用電腦查看生物解剖後的樣子五，還能看到十分巨大、泡在在防腐劑中的大王魷魚，雖然有點噁心，但，也讓我了解了大自然的奧妙。

中午，我們去吃麥當勞，接著去環境劇場，但我覺得有點了無聊，因為旁白輕柔的聲音彷彿有催眠之力，而且劇場中的椅子會動，起初覺得很好玩，不過它動的速度真的好慢，慢到我覺得有人把我的意識當點心，毫不客氣的吃掉，最後，我靠著和朋友聊天，努力不睡著。之後，我們坐車到九二一地震園區。在那裡，我看到許多怵目驚心的場景，房子的鋼筋外露，只剩下斷垣殘壁，跑道也因地震隆起，同時，我也更加了解地震。

在餐廳吃完飯後，我們前往兆品酒店，放好東西後，就到樓下參加晚會，當時，我們隨著音樂跳舞，跟著動感的節奏，全場的氣氛升到最高點，接著，我們的總領隊——小郭帶著我們玩了許多遊戲，讓歡笑與尖叫充滿全場！正當大家以為晚會要結束時，突然，響起了一陣柔和的音樂，領隊要我們面對面圍成一圈，並說：「請大家想想這六年來所發生的事。」在一片寧靜後，有人啜泣了起來，一個、兩個、三個……悲傷與不捨迅速蔓延全場，許多人哭成一團，我和同學一邊哭，一邊互相安慰，經過同學的安慰後，我平靜下來，感覺我的心從玻璃變成強化玻璃了呢。等大家平靜下來後，我們就回房休息了。

隔天，我睡眼惺忪的去吃早餐，因為同學「大方」的睡姿把我踢到失眠，害我睡不好。吃早餐時，有一位同學拿了一堆土司，正當我以為他要分給別人時，他竟把那座「土司塔」咬了下去，真令人傻眼！吃完早餐後，我們搭車前往最後一站——九族文化村。

到達目的地之後，我們先欣賞迎賓舞，接著接受跨過火堆的儀式，再來，就是自由時間啦！我們這組玩了：馬雅探險、太空山、海盜船和金礦山，其中最令我印象深刻的分別是馬雅探險和金礦山。因為我喜歡刺激型的遊樂設施，馬雅探險有三百六十度的旋轉，加上風景不錯，因此深得我心，而金礦山是在隧道中的水上設施，它會從高處往下俯衝，令人十分過癮！

最後，我們去搭覽車，踏上回家的路。回程中，我看著窗外，彷彿看到以前懵懵懂懂的樣子，心中充滿不捨，我不捨老師、朋友和同學，真希望能永遠不要畢業，永遠不要離開這個有歡笑、有淚水的校園。

青潭文藝獎—散文類優選

難忘的畢業旅行

603 劉政輝
指導老師：蕭夙婷老師

兩天一夜的畢業旅行，一眨眼就結束了，我們帶著滿滿記憶，隨著遊覽車一起帶回新店。就算過了一週，同學們也意猶未盡的聊著畢業旅行的趣事。

鬧鐘把沉浸在夢中的我拉回現實世界，我半睡半醒的收拾行李，來到了學校。等到領隊確認完人數後，我們就搭上遊覽車，離開了學校。

一路上，我們都很認真的在玩手機，來打發在國道枯燥乏味的時光。經過了兩個小時的車程後，我們終於到了臺中國立科學博物館，我們不僅看了著名的木乃伊，還看了鎮館之寶——大王魷魚。之後，我們到了南投九二一地震文化園區，在那裡我們看了光復國中的操場竟然隆起了二點六公尺！由此可知大地震會造成財產的損失，還會對人民造成生命的威脅，可是非常恐怖呢！

參觀完九二一地震文化園區，我們就來到了臺中兆品酒店，接著就要參加這場盛大晚會。剛開始，我們拿著螢光棒，隨著音樂和領隊的動作擺動，沒多久，總領隊隨機發出一些指令玩遊戲，讓氣氛飆到最高點，最後，我們圍成一圈，領隊在圓圈中間擺出「603」的字樣，要老師有什麼話要與同學說，也要我們有什麼說要和老師說，這使大家鼻頭一酸，有的人還忍不住哭了出來，就算晚會結束了，有些人仍然無法平復心情，依然抱著頭痛哭。這個晚會有開心，也有悲傷。兩個小時的晚會，就在這裡畫下了一個完美的句點。

隔天，我們一早起來，將行李打包好後，就準備離開飯店，去大家最期待的南投九族文化村，一進去我們就參觀了開幕儀式，先是迎賓舞，後是跨火，真是精彩。等到領隊將注意事項報告完後，就讓我們可以自由活動。我們先玩金礦山，剛開始會經過金礦山餐廳，接著上坡沒多久，就來了第一次下坡，我一滴水也沒被淋到，就認為第二次也不會淋到，但事與願違，一下坡就被四周濺起的水花淋成「落湯雞」了，就連前面兩位同學，也驚呼「這次和上次不一樣！」搭完金礦山後，要玩馬雅探險，聽說這項遊戲很恐怖，但仍然勇敢的去搭乘。我們隨著機器到達最高點，接著就三百六十度旋轉幾回後，然後往上又往下，我已經搞不清東西南北了。終於回到起點，我們走下機器，便不停的向其他同學一直訴說搭乘的感受，是多麼的刺激、好玩，所以我玩了兩次才心滿意足的離開。

俗話說：「快樂的時光總是過得很快。」很快的，畢業旅行已接近尾聲，我們和老師、領隊一起搭上九族文化村的纜車，我們欣賞著沿途美景，還看到我期待的日月潭美景，哇！真是美不勝收，這裡的景色必定讓遊客們流連忘返，連我都想留在這裡好好地欣賞這個美景呢！但時間可不等人的，只好帶著這些記憶，一起隨著遊覽車帶回新店。

畢業旅行，我永生難忘，來到臺中科博館和南投地震園區，獲得了許多知識。來到九族文化村，相信大家都玩得開心。唉！希望時間能回頭，就可重新度過這難忘的畢業旅行，你是否和我一樣呢？

青潭文藝獎—繪畫類特優



101 娜麗 鳥　指導老師：簡鈺璇老師



102 王妍晴 月球漫步　指導老師：賴顗竹老師

青潭文藝獎—繪畫類特優



301 范姜宇晴 吃火鍋　指導老師：賴顗竹老師



401 劉旻睿 我的自畫像
指導老師：鄭伊真老師



403 楊亞柔 聖誕節　指導老師：高雅瑩老師



403 楊亞柔 鱷魚　指導老師：高雅瑩老師

青潭文藝獎—繪畫類特優



503 林欣穎 下雨天　指導老師：賴顗竹老師



601 周家慧 守門的人　指導老師：賴顗竹老師

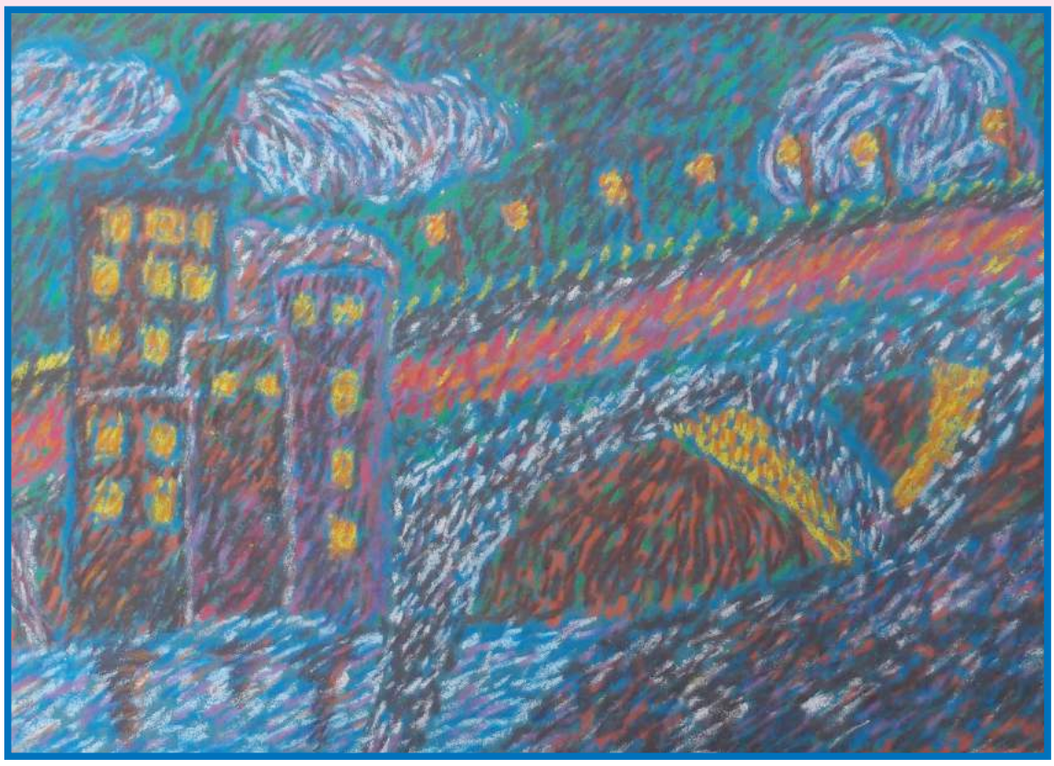

601 周家慧 夜晚的橋　指導老師：賴顗竹老師



602 陳姵頤 奇幻夢境　指導老師：賴顗竹老師

青潭文藝獎—繪畫類優選



101 王盈蓁 鳥　指導老師：簡鈺璇老師



102 張庭 跳舞　指導老師：簡鈺璇老師



103 梁宜方 鳥　指導老師：簡鈺璇老師



103 張媛媛 熊貓　指導老師：簡鈺璇老師



103 梁宜方 鳥　指導老師：簡鈺璇老師



103 蘇柏維 聖誕老人　指導老師：簡鈺璇老師

青潭文藝獎—繪畫類優選、勞作類特優



201 黃丞宇 兒童樂園　指導老師：歐陽菁菁老師



103 楊皓宇 刷牙　指導老師：鄭嫕如老師



103 柳詠宣 刷牙　指導老師：鄭嫕如老師



103 陳韋彤　刷牙　指導老師：鄭嫕如老師



403 陳瑀潔 逛夜市　指導老師：高雅瑩老師



403 陳瑀潔 聖誕節　指導老師：高雅瑩老師



低年級勞作類特優　201 洪玉蘭 牛　指導老師：劉又榕老師

校內書法比賽—毛筆書法類特優

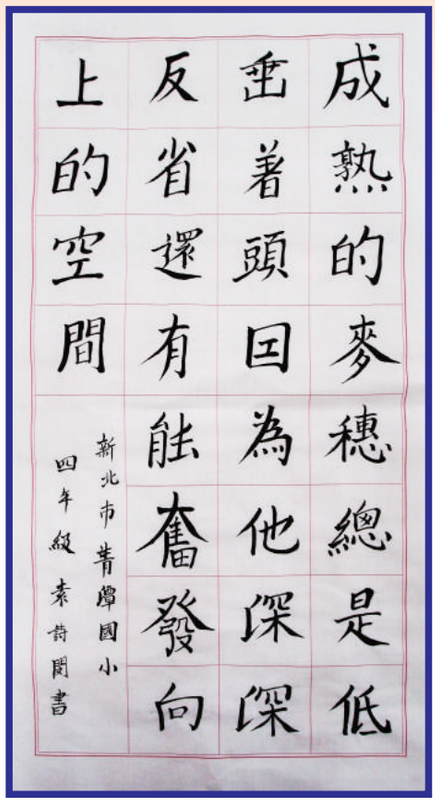

401　袁詩閔
指導老師：鄭伊真老師



301　許格亞
指導老師：賴維凱老師



501　陳宣羽
指導老師：楊其真老師



501　陳宣安
指導老師：楊其真老師



603　陳育瑄
指導老師：蕭夙婷老師

校內書法比賽—硬筆書法類特優


青潭國小二年三班余卉青書

203　余卉青
指導老師：翁淑華老師


青潭國小三年一班許格亞書

301　許格亞
指導老師：賴維凱老師


青潭國小四年三班廖靖茹書

403　廖靖茹
指導老師：徐潔如老師



501 陳宣羽
指導老師：楊其真老師



501 陳宣安
指導老師：楊其真老師



603 陳育瑄
指導老師：蕭夙婷老師

東區美展



佳作 603 陳柏妘 鳥語花香
指導老師：倪美玲老師

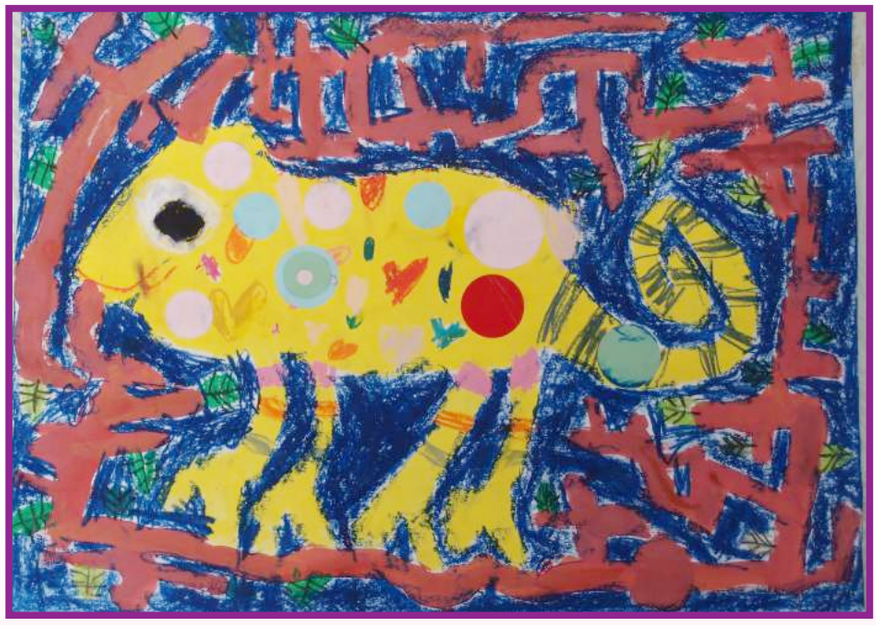

佳作 102 徐羽彤 彩色變色龍
指導老師：簡鈺璇老師



佳作 101 朱語謙 刺刺的變色龍
指導老師：簡鈺璇老師

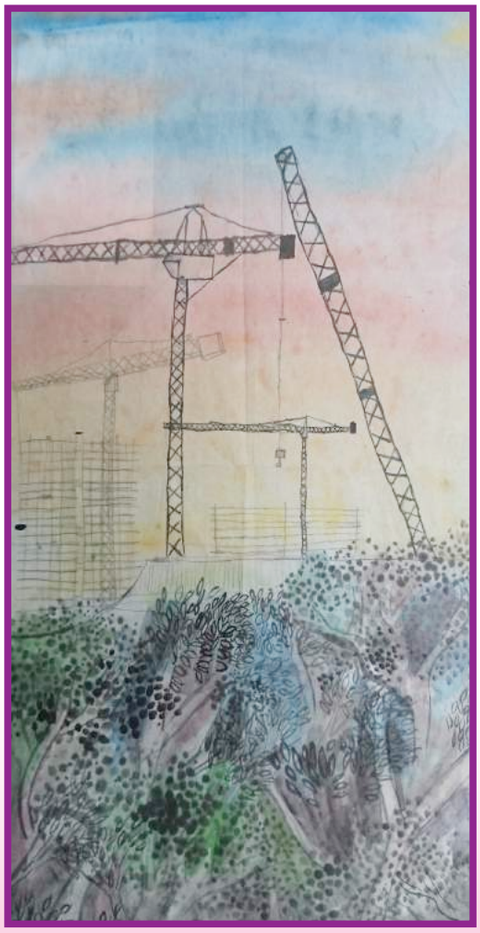



參賽作品 502 尹兆榮 消防英雄
指導老師：賴顗竹老師

參賽作品 502 阿木樂 鋼鐵森林
指導老師：賴顗竹老師



發行單位：新北市新店區青潭國民小學

發 行 人：曾長麗

總 編 輯：顏佐宇

編輯小組：王琬婷、吳佳芬、吳佩芳、徐潔如、翁銘鴻、張宇欣、黃麗芬
黃梅茵、賴維凱、賴顗竹、羅嘉雲、陳思佑、蔡佩函

助理小編：尹兆榮、高嘉妤、陳柔樺、陳宣羽、陳宣安、孫又馨

顧　　問：江秀美會長

承　　印：全凱數位資訊有限公司

出版日期：106 年 6 月